



H Dime et stelle

ad J. Heisler Lectorem

Longitudo Latitudo

S Telle

Vise

- 1. Illa que est super certitudinem curie.
- 2. Illa que est post ad hunc certitudinem.
- 3. Illa que est post eam i. supra e. curie.
- 4. ad certitudinem aliteri antea que latet in unum.
- 5. septentrionalis ad hunc latere.
- 6. meridiana vna que sit in latere sequere.
- 7. Septentrionalis ad hunc loco.

Longitudo	Latitudo
2 17 42	66 0 7
2 24 42	60 0 2
2 28 42	68 0 2
2 32 42	69 0 2
2 36 42	67 0 4
2 40 42	62 40 7
2 44 42	68 40 7

Ergo sunt septem stelle quare in magnitudine sua est: 1. infra. 2. infra. 3. infra. 4.

- 1. Illa que est inter eas et non est in forma.
- 2. Illa que est inter eas et non est in forma.

2 24 et septem 10 2

Si ad Cellas fuerit in hoc libro pro illo tempore certitudinis
 et sunt certitudine A gradus et 1. quibus dicitur habe
 bis eas ad Anni domini 1400 A certitudinem in locis suis certitudinis
 Longitudinem verissime certitudinis. Latitudo certitudinis
 finitudinis certitudinis in sexta octava orbis ipsi propriis in unum
 bibilis in unum certitudinis certitudinis manet certitudinis manet
 vel si ad loca stellarum ab Alfonso Tardis certitudinis certitudinis
 et 35 in unum certitudinis hoc idem abs certitudine habebis



S	Telle	formarum	Septimo	na		lum
				lignit	lignit	lignit
S	Dime	et stelle		3	5	6
S	Telle	urbe	Ma	10		ms
1	I	lla que est super extremitate naris		3	8 = 13	39 40
2	A	ntecedens duar que sūt i duobus oculis		3	8 32	23 0
3	S	equens eorum.		3	9 12	23 0
4	A	ntecedens duar que sūt i fronte.		3	8 42	21 10
5	S	equens eorum.		3	8 22	21 0
6	I	lla que est super extremitate auris antecedens.		3	10 42	40 30
7	A	ntecedens duar que sūt i collo.		3	13 12	23 40
8	S	equens eorum.		3	14 12	22 20
9	D	eclinor duar q sūt i pectore ad septentrionē.		3	21 22	22 0
10	D	eclinor eorum ad meridiem.		3	23 22	22 0
11	I	lla que est super genu sinistrum.		3	23 22	39 0
12	S	tella nōal duar stellaz q sūt i extremitate pedis pcedens.		3	18 12	29 20
13	M	eridiana eaz.		3	19 2	28 20
14	I	lla que est supra genu dextrum.		3	18 22	36 0
15	I	lla que est sub genu dextro.		3	18 22	30 20
16	I	lla que est sup dorsum eaz q sūt hntes. e. lateri.		2	0 22	29 0
17	I	lla que est supra mihach eius.		2	12 42	22 30
18	I	lla que est super originē caude eius.		2	14 42	41 0
19	S	equens eorum est ea q ē sup corā sinistra posteriore.		2	14 22	26 30
20	A	ntecedens duar q sūt i pede sinistro posteriore.		2	4 22	29 20
21	S	equens hanc.		2	6 42	28 19
22	I	lla que est i untre genu sinistri.		2	12 22	39 19
23	S	eptrional duar q sūt i pede dextro posteriore.		2	22 32	29 40
24	D	eclinor eaz ad meridiem.		2	23 2	29 0
25	P	rima triū q sūt sup caudā 7 est alioze.		2	28 42	43 30
26	M	eridiana eorum.		4	0 22	44 20
27	A	ntea 7 est ea que est sup extremitate caude.		4	12 32	42 0

Hec sūt. vigin. 7 septē stelle quaz i magnitudine sa sūt 7 nra u3uqm. A



S Telle formazum septimo

H Orme et Stelle

S Telle Draconis.

- 1 Que est super linguam.
- 2 Que est in ore.
- 3 Que est super duos oculos.
- 4 Que est super genum.
- 5 Que est super caput.
- 6 Septentrionalis trui q̄ sit sup rectā lineā aēnce i flexiōe p̄i.
- 7 An meridionalis eaz.
- 8 An eadē eazum.
- 9 Sequens istā apte oriētis ab hūre. e. latā q̄ ē i flexiōe sequē
- 10 An meridiana latens antecēdēns habentis. e. latera.
- 11 Septentrionalis latens antecēdēns.
- 12 Septentrionalis latens sequēns.
- 13 An meridionalis latens sequēns.
- 14 An meridiana trianguli q̄ ē i flexione q̄ ē post illā.
- 15 An antecēdēns duaz reliquaz trianguli.
- 16 Sequens eazum.
- 17 Stella antecēdēns stellar q̄ sūt i triangulo q̄ secūt istā.
- 18 Declinatio duaz reliquaz trianguli ad meridie.
- 19 Declinatio duaz reliquaz trianguli ad orientē.
- 20 Sequens duaz puaz occidentaliū a triangulo.
- 21 An antecēdēns eaz.
- 22 Declinatio trui q̄ sūt sup rectā lineā p̄ istac ad meridie.
- 23 An eadē eazum.
- 24 Declinatio eaz ad septentrionem.
- 25 Declinatio duaz q̄ secūt istas eaz q̄ secūt eadē ad Arōne.
- 26 Declinatio eaz ad meridie.
- 27 Stella occidentālī haz duaz apud flexiōsitatē eaz.
- 28 An antecēdēs duaz elongataz ab hac elongatiōe magna.
- 29 Sequens eaz.
- 30 Sequens istas duaz p̄ eaz.

na
Longitud
S G N
lunm
Latitudo
S N

1	A	9	22	47	20	7
2	A	28	32	68	20	2
3	A	24	42	104	20	3
4	S	10	=	80	20	2
5	S	12	22	104	20	3
6	9	11	22	82	20	7
7	9	14	2	18	24	4
8	9	11	22	80	20	4
9	10	2	12	81	10	4
10	11	20	22	81	20	2
11	0	3	12	85	0	3
12	0	20	22	108	40	2
13	0	4	22	110	40	4
14	0	23	22	80	20	7
15	1	20	22	81	20	4
16	1	8	22	80	40	4
17	2	16	2	80	20	2
18	2	2	=	83	20	2
19	1	22	=	82	40	2
20	8	11	=	81	20	6
21	2	2	=	86	40	6
22	4	21	22	81	19	7
23	4	22	=	85	0	7
24	4	21	2	82	40	3
25	4	22	22	108	0	3
26	4	24	22	108	20	2
27	4	24	22	80	0	3
28	8	20	2	68	20	4
29	8	23	42	64	20	3
30	8	1	42	61	14	3
31	3	14	42	48	14	3

H An ista triangula unū stellaz i triangulo trui sūt. Anq̄ta. 8. Inq̄ta. 12. Inq̄ta. 3.



Selle formaz septem

Selle et forme

Sellano chachus latine et ipe est in flamat

1 Que est super pede dextrum.

2 Que est super pedem sinistram.

3 Que est sub angulo alate dextre.

4 Contingens superius humerum dextrum.

5 Contingens superius marie .i. cubiti dextri astra uicini

6 Que est sub isto eodem cubito.

7 Que est in pectore.

8 Que est ad uentrum sinistram.

9 ad meridionalis trium q sunt sup pileum.

10 ad eua trium.

11 Septentrionalis trium.

Hanc enim ergo .ii. stellaz i magnitudine rema est. i. Inqita. **S**ingula i Inferna i.

Enam uo q sequit chachus a no i forma.

1 ad uentrem pilei

2 sequens pileum.

Illaz q duaz stellaz que no sut i forma i magnitudine qita **S**ingula i.

trio na lum.

longitudo
S G M
latitudo
S G M
magnitudo

1 14 22 51 17 207

1 14 22 51 17 207

0 20 22 51 10 2

11 29 22 51 0 3

11 22 12 51 0 2

11 22 22 51 0 2

0 11 12 51 30 4

0 20 12 51 30 2

11 29 2 51 0 44 7

0 0 2 51 44 2

0 1 2 51 20 6

11 26 22 51 0 4

0 2 2 51 30 2

11 26 22 51 0 4



S Telle Formarum Septemona **h**um **l**anua **l**anua **l**anua
S Telle et forme **l**ogitaw **P**ara **l**anua **l**anua **l**anua
S Tello regius 7 ipse eululans au' mreno est uerifemus.

1	A	ntecedens trum que sunt i manu sinistra.	4	14	=	5	48	20	4
2	A	edia trum et declinor eaz ad meridiem.	4	16	92		48	20	4
3	S	equens eazum trum.	4	18	22		50	10	4
4	Q	ue est sup maris sinistram .i. cubiti.	4	22	22		48	20	4
5	Q	ue est sup humer sinistram.	6	2	22		20	0	2
6	Q	ue est super: apud.	6	9	22		47	40	2
7	Q	ue est super humerum dextrum.	6	18	22		28	20	2
8	D	clinor: isto ad arietem 7 i colur 7 e ashle hinc canes.	6	18	22		47	44	2
9	Q	ue e declinor: hic ad arietem sup extremitate h' ashl.	6	18	22		47	44	2
10	S	epretrional duaz sub humeris astribz.	6	20	22		26	10	4
11	D	clinor: eazum ad meridiem.	6	21	12	FIN	24	20	4
12	Q	ue est super extremitate manus dextre.	6	21	12		21	20	4
13	A	ntecedens duaz que sunt i brachio.	6	19	22		21	20	4
14	S	equens eazum.	6	19	22		22	20	4
15	Q	ue est sup extremitate manubz ashl hinc canes.	6	20	22		20	20	4
16	Q	ue e si cora dextrum i meridiem .i. pino q regit uenale	6	12	22		20	14	2
17	S	equens duaz i angulo.	6	9	22	H	21	20	2
18	A	ntecedens duaz.	6	11	22		22	10	2
19	Q	ue est sup caullu dextrum.	6	13	22		23	0	2
20	S	epretrional trum que sunt i cauce sinistro.	6	2	22		23	0	2
21	A	edia trum.	6	3	12		26	20	2
22	D	clinor: eaz ad meridiem.	6	2	22		24	0	2

Illaz uero .22. stellaz magnitudine tercia sunt 2 duqum 2. Inquira. 10.

Que sunt sub eo et non sunt i forma.
 1 Q ue est inter duas coras 7 e q dicitur asamechuzum b a qz septu 20 i
 ehab et nominat audiens.



S Telle formiarum **Sep** tem **mo** **na** **lmi.**

S Telle et forme **lagnitw** **Par** **lanm**

S Tellatio corone septentrionalis et est elixem **6 41** **magitw**

- | | | | | | | |
|---|---|----|----|----|----|----|
| 1 | Lucida in corona. | 6 | 21 | 22 | 88 | 30 |
| 2 | Dirigens omnium. | 6 | 22 | 22 | 86 | 10 |
| 3 | Sequens ista et est ad septentrionem declinat. | 6 | 22 | 32 | 89 | 0 |
| 4 | Sequens istam et est etiam ad septentrionem declinat. | 6 | 26 | 22 | 90 | 20 |
| 5 | Sequens lucidam apud meridiem. | 6 | 29 | 02 | 88 | 89 |
| 6 | Sequens hanc etiam propinque. | 11 | 1 | 02 | 88 | 40 |
| 7 | Sequens etiam post istam. | 11 | 0 | 22 | 86 | 10 |
| 8 | Sequens omnes que sunt in corona. | 11 | 0 | 22 | 89 | 20 |

Illarum ergo 8. stellaz in magnitudine facte sunt. In quibus 6. inserta. i.

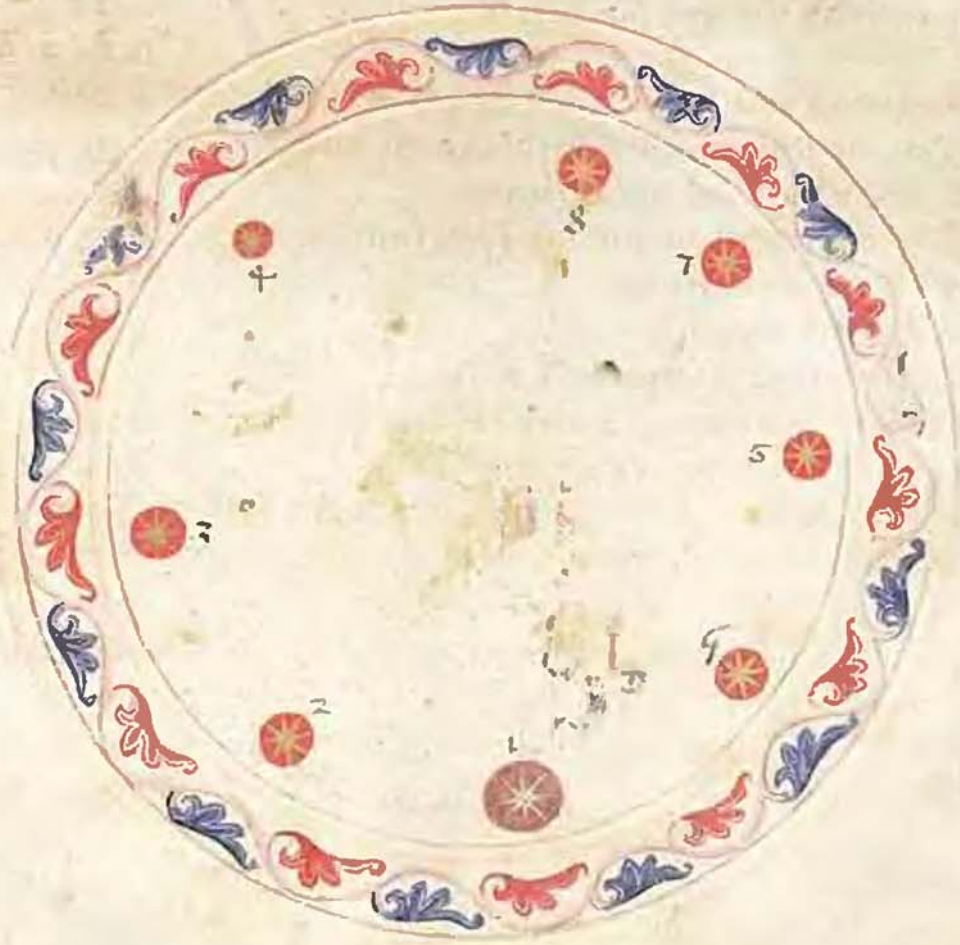

Selle forme stellae	Formarum et stelle	Sep tem in P onalium lanciarum m m	Lanciarum m m		m m
			lanciarum m m	lanciarum m m	
Tullano alghuechi super genu ipsi et nominat saltatorum etiam.					
1	Que est super caput.		20 22	21 30	3
2	Que est super humerum dextrum p[ro]xim[um] talico.		16 22	13 0	3
3	Que est super aditorem dextrum.		18 22	20 10	3
4	Que est super m[an]u[m] dextram.		10 22	20 10	3
5	Que est super humerum sinistram.		20 22	18 0	3 em
6	Que est super aditorem sinistram.		8 22	10 30	4 em
7	Que est super m[an]u[m] sinistram.		10 22	12 0	4 em
8	Declinator t[er]m[in]i q[ui] est i[n] m[an]u sinist[ra] i[n] maiore osse brachii.		18 12	12 40	4 em
9	Septentrional[is] duar[um] reliquar[um].		18 22	18 0	4 em
10	Declinator eaz[um] ad meridiem.		18 12	13 0	4 em
11	Que est i[n] latere dextro.		16 22	13 10	3
12	Que est i[n] latere sinistro.		22 12	13 30	4 em
13	Que est declinator hac ad aronem super coram sinistram.		22 22	16 10	4
14	Que est super originem hui[us] cosse.		28 12	13 30	4
15	Arceus t[er]m[in]i que sunt i[n] colla sinistram.		26 22	14 40	4
16	Sequens hanc.		28 22	60 20	4
17	Sequens etiam hanc.		20 22	61 14	4 em
18	Que est super genu sinistram i[n] loco calcanei.		13 22	61 0	4
19	Que est super nate curis sinistram.		8 12	60 20	4
20	Arceus t[er]m[in]i que sunt i[n] pede sinistram.		28 22	10 14	6
21	Arceus hanc t[er]m[in]i.		20 22	11 14	6
22	Sequens eaz[um].		2 22	12 0	6
23	Que est super originem cosse dextre.		13 22	60 14	4
24	Declinator ea ad aronem et i[n] hac colla ad meridiem.		8 22	63 0	4
25	Que est super genu dextrum.		28 22	64 30	4
26	Declinator t[er]m[in]i que sunt i[n] ventre genu dextri.		28 22	63 20	4
27	Declinator eaz[um] ad septentrionem.		22 12	62 14	4
28	Que est i[n] crure dextro.		23 12	60 0	4
	Que est super extremitate pedis dextri et ea que est i[n] extremitate hui[us] hanc s[ed] i[n] m[an]u.				4

100. 100. 100. 100. 100. 100. 100. 100. 100. 100.

Illarum ergo excepta hac stella. 28. stellarum i magnitudine sua 3. 4. Infirmi
14 i quatuor. 7 In septa. 3

Exiens ab ipso et non est informis.

Hic est sup adiutorium tertium admodum.
Hec ergo stella est i magnitudine quarta.

A 14 22 Scyry 10 2



Telle formazii		Septem	mo	malii
Orme		er stelle.	Longitudo	latitudo
			8 6 4	6 4
			7	magitudo
Telle aloze et est multuz curas et est resista.				
1	uada sup pupilla deferente rdi alce re unlr cadet.		0 2	62 0 1
2	Declinoz duaz ppiquaz 7 se sequenti ad Arctoz.		3 2	62 20 e
3	Declinoz eaz ad meridiem.		3 2	61 0 e
4	Sequēs has duas 7ē media iē originē duoz comui.		6 22	60 0 e
5	Declinoz duaz sequenti q st i orientali pre pupille defe		10 22	6 20 e
6	Declinoz eaz ad meridiem. rēns ad Arctōē.		10 22	60 20 e
7	Declinoz duaz ancedenti q sūt i lace libie ad Arctōē.		3 22	46 10 2
8	Declinoz eaz ad meridiem.		3 22	44 0 e
9	Declinoz duaz sequenti q st i lance libie ad Arctōē.		6 22	44 20 3
10	Declinoz eaz ad meridiem.		6 22	42 25 7

Tllaz ergo. 10. stellarū i magitudine pa est. i. Iustia 2 Inq̄ta 6 Inq̄ta 7.



S Telle formazinm sep tem mo **T** nalinm
H Orme et stelle **S** Magna **L** Lanna **M** Magna

S Tellatio enim et est uolans et in uocat galina rō: enim q̄i trawles ū libū ab

1	Que est super rostrū et nominatur rostrū galine.	11 12 51	29 20 1
2	Sequens hanc super caput.	9 21 22	40 20 6
3	Que est in medio colli.	9 29 2	48 30 7
4	Que est in pectore	10 11 12	48 20 3
5	Uada que est in antea est ardf.	10 21 42	60 0 2
6	Que est super oppositum maris ale dextre.	10 2 =	68 20 3
7	Ad extrionalis tūi que sūt in .10. ale dextre.	10 4 12	69 20 2
8	Media tūm.	10 3 42	71 30 2
9	Septentrional' eaz rēst sup extremitatē ale.	9 29 22	78 0 2
10	Que est sup oppositū maris ale sinistre.	10 13 32	29 30 3
11	Que est declinor ea ad Atonē et ē i medio hui' alle.	10 16 32	42 10 2
12	Que est in extremitate dextre ale sinistre.	10 19 22	28 0 3
13	Que est sup pedem sinistram.	10 22 22	44 10 2
14	Que est super genu sinistram.	10 21 12	41 0 2
15	Antecedens duaz que sūt in pede dextro.	10 13 42	68 0 2
16	Sequens eazum.	10 14 22	68 30 2
17	Nebulosa que est sup genu dextrum.	10 28 42	63 29 7

Illarum ergo .11. stellaz i magnitudie s̄a ē. **J**uina. **I**uq̄ra. **I**nq̄ra. **I**nserua

Que sūt circa galinā et nō sūt in forma.

1	Declinor duaz q̄ sūt subala sinistra ad nūdiē.	10 23 22	29 20 2
2	Declinor eaz ad septentrionē.	10 26 32	41 20 2

Ille ergo due stelle sūt i magnitudie quarta.



S Telle formarum
H Deme et stelle

Septentrio na lum.
 24 25 26 27 28 29 30

S Tellatio balentis palma delictam.

1	Que est super caput.	0	20	22	23	24	25	26	27	28	29	30
2	Que est in pectore. et dicitur Scheder	0	23	22	23	24	25	26	27	28	29	30
3	Que est declinator ea ad aione 7 e sup angulu.	0	24	22	23	24	25	26	27	28	29	30
4	Que est supra seze sup duas costas.	0	24	22	23	24	25	26	27	28	29	30
5	Que est i duob' genibus.	1	3	22	23	24	25	26	27	28	29	30
6	Que est super crura.	1	9	22	23	24	25	26	27	28	29	30
7	Que est sup extremitate pedis.	1	10	22	23	24	25	26	27	28	29	30
8	Que est super aduitorum sinistri.	0	20	22	23	24	25	26	27	28	29	30
9	Que est sub marsie sinistri.	1	0	22	23	24	25	26	27	28	29	30
10	Que est sup brachium dextrum.	0	14	22	23	24	25	26	27	28	29	30
11	Que est sup erectione sedis.	0	21	22	23	24	25	26	27	28	29	30
12	Que sit i medio reclinatorum sedis.	0	20	22	23	24	25	26	27	28	29	30
13	Que sunt i extremitate reclinatorum.	0	16	22	23	24	25	26	27	28	29	30

I Tamen ergo. 12. stellarum i magnitudine sua sunt e i qm. 5. Inquarta i Inferm 2



S Telle formaz Septem
H Orne et stelle.

mo
 Latino
 S 6 47
 nallum
 Latino
 S 6 47

S Tellano theleub cui nome i latino est *plena* et est deferens cap algol.

1	Stella q̄ est in revolutiōe nebuloſa q̄ ē ſi extimitatē	1	9	22	U	20	20	nebulosa
2	Que est ſuper marſie dextrū.	1	12	42	F	31	30	e
3	Que ē ſuper ſpūtili dextrū.	1	14	22		28	20	3
4	Que est ſuper ſpūtili ſiniſtri.	1	10	12		32	20	e
5	Que est ſuper caput.	1	13	22		38	20	4
6	Que est inter duas ſpūtilas.	1	16	12		31	10	e
7	Uacua que est i latere dextro.	1	19	22		30	0	2
8	Antecedēs triū q̄ ſūt poſt eā i hęc latere.	1	18	2		20	40	e
9	ad edia triū.	1	19	42		20	40	e
10	Sequens eorum.	1	20	22		20	20	3
11	Que est ſuper marſie ſiniſtri.	1	15	12		20	0	e
12	Uacua eorum que ſūt i capite algol.	1	12	22		23	0	2
13	Sequens hanc.	1	11	42		21	0	e
14	Antecedens lucidum.	1	10	22		21	0	e
15	Antecedēs hęc etiā rē ſeda.	1	9	22	Prm	22	14	e
16	Que est i genu dextro.	1	20	32		28	14	e
17	Ante hanc et est ſuper genu.	1	24	42		28	10	e
18	Antecedēs duas que ſūt i uentre coſſe.	1	24	2		29	0	e
19	Stella poſtrema eorum i carumte nēns coſſe.	1	26	42		26	14	e
20	Que est ſuper muſculū cuius dextro.	1	20	42		28	30	4
21	Que est ſuper calcaneū dextrū.	1	20	2		18	44	4
22	Que est ſuper coſſā ſiniſtri.	1	19	32		21	40	e
23	Que est ſuper genu ſiniſtri.	1	21	22		19	14	3
24	Que est ſuper crus ſiniſtri.	1	21	2		18	24	e
25	Que est ſuper auillā ſiniſtri.	1	16	42	Pro	12	0	3
26	Sequēs hęc rē ſi extimitatē pedis ſiniſtri.	1	19	2		11	0	3

Illar q̄ 26. ſtellarū i magnitudie ſa ſūt 2 iurtaq̄ iurtaq̄ iurtaq̄ et nebuloſa.

E Arum neno que ſcunt caput algol et nō ſūt i forma

1	Que ē in pre orientis ab ea q̄ ē i genu ſiniſtri.	1	28	32	?	18	0	
2	Que est pro Aronis ab ea q̄ est i genu dextro.	1	20	42	?	21	0	
3	Antecedens que est i capite algol.	1	10	2		20	0	

Ille ergo tres stelle ſūt i magnitudine quita.



1

2

3

4

5

6

7

8

9

10

11

12

13

14

15

16

17

18

19

20

21

22

23

24

25



S Telle formazum Septem
H Orme et stelle
S Tellatio alfeibus et e alangua. a. effemiat. et e latoz serpentis.

	Longitudi S E N	latitudo S E N	magitudo S E N
1 Q ue est sup caput.	8 1 32	26 0	3
2 A ntecedens duaz que sūt sup plantā dextrā.	8 10 22	21 14	3
3 S equens earum.	8 11 22	26 24	2
4 A ntecedens duaz que sūt sup spmā sinistra.	11 26 2	33 0	2
5 S equens earum.	11 21 22	31 11	2
6 Q ue est super marsie sinistram.	11 21 2	28 30	2
7 A ntecedens duaz que sūt sup palmā sinistra.	11 11 22	31 0	3
8 S equens earum.	11 13 22	16 30	3
9 Q ue est super marsie dextram.	8 9 32	14 0	4
10 A ntecedens duaz q̄ sūt sup palmā dextram.	8 14 2	13 20	2
11 S equens earum.	8 16 2	12 20	4
12 Q ue est super genu dextrum.	8 3 42	11 30	3
13 Q ue est super crus dextrum.	8 6 32	2 14	2
14 A ntecedens. e que sūt sup pedē dextrū.	8 4 22	2 14	2
15 S equens hanc.	8 1 2	1 30	2
16 S equens enā hanc.	8 1 22	0 20	2
17 R eliq̄. e. et est sequens.	8 8 32	0 14	4
18 S equens hanc et est stingens.	8 9 42	1 0	4
19 Q ue est super genu sinistro.	11 28 42	11 40	3
20 A tonal' triū q̄ sūt i crure sinistro sup lineā rectā.	11 23 22	4 20	4
21 media earum.	11 22 22	3 10	4
22 D eclinoz triū ad meridiem.	11 22 32	1 20	4
23 Q ue est super anillam sinistra.	11 24 2	0 20	4
24 C ontinēs scaurare p̄dis sinistra.	11 23 22	0 24	4

¶ Illaz ergo stellar. ze. i magnitudie t̄na sūt 6 Inq̄ta 1 Inq̄ta. 1.

Que sunt circa alanguē tūc sūt i forma.

70^o 8^o 11^o 14^o 17^o 20^o 23^o
 24^o 27^o 30^o 33^o 36^o 39^o 42^o

- | | | | | | | | | |
|---|--|---|----|----|----|----|---|----|
| 1 | Arriationalū tūc q̄ sūt sup lineā rectā i spicula orientā. | g | 12 | 22 | 28 | 10 | e | 23 |
| 2 | ad edia tūm. | g | 14 | 22 | 25 | 20 | e | |
| 3 | ad condionalis tūm eazū. | g | 13 | 2 | 29 | 0 | e | |
| 4 | sequens tres et ē sup medū eaz. | g | 15 | 2 | 28 | 0 | e | |
| 5 | solitū q̄ est declinata ab his. 2. ad Arrioz. | g | 11 | 22 | 33 | 0 | e | |

7 Ille ergo quatuor stelle sunt i magnitudine q̄m.

S Telle formazum sep tem tūc na hum.
H Orme et stelle.

- | | | | | | | | |
|----|---|---|----|----|----|----|---|
| 1 | Q̄ ē si extimitatē marie hūns. e. lora q̄ ē i capite. | A | 1 | 22 | 33 | 0 | e |
| 2 | Contingens caullam nasum. | A | 8 | 22 | 20 | 0 | e |
| 3 | Que est in tempore. | A | 11 | 2 | 25 | 0 | e |
| 4 | Que est apud originē colli. | A | 2 | 22 | 28 | 14 | e |
| 5 | Que est i medio habētis. e. lara t̄ ē i ore. | A | 2 | 22 | 30 | 14 | e |
| 6 | Et gradus apud Arrioz a capite. | A | 4 | 22 | 22 | 20 | e |
| 7 | Que sequit̄ splendilē p̄mā q̄ ē i collo. | A | 2 | 22 | 29 | 14 | e |
| 8 | Arriationalū tūc sequētū eā fm ordinē omnū. | A | 1 | 22 | 26 | 20 | e |
| 9 | ad edia tūm. | A | 11 | 2 | 24 | 20 | e |
| 10 | ad condional eaz. | A | 11 | 2 | 28 | 0 | e |
| 11 | Arriozens luax. | A | 11 | 22 | 16 | 20 | e |
| 12 | sequens stellas que sūt i hac manu. | A | 20 | 22 | 16 | 14 | e |
| 13 | Que ē post costam postemā dextm alanguē. | g | 6 | 22 | 10 | 20 | e |
| 14 | Declinoz duaz sequētū eā ad meridie. | g | 9 | 22 | 8 | 20 | e |
| 15 | Declinoz eaz ad septentrionez. | g | 10 | 22 | 10 | 20 | e |
| 16 | Stella sequēs p̄lmā dextm sup flexūz caute. | g | 16 | 22 | 20 | 0 | e |
| 17 | sequens hanc sup cauti. | g | 21 | 12 | 21 | 14 | e |
| 18 | Que est sup extimitatē caute. | g | 1 | 2 | 28 | 0 | e |

7 Illaz ergo. 18. stellas i magnitudine tūc sūt. 4 Inq̄mā 11 Inq̄mā. 2.



S
H

Telle
Orne
formam
et stelle

Septem in ornatum.
longitudo latitudo
3 6 3 6 3 6 3 6

Stellatio istius: notat ambiceptala hancie crestum.

- 1 Solitaria que est super astulam.
- 2 Sequens trii que est super annam.
- 3 Media eorum.
- 4 Antecedens eorum.
- 5 Que est super extremitatem.

1	22	42	39	20	6
2	19	22	39	10	6
3	18	32	39	40	7
4	18	22	39	0	7
5	16	2	38	10	7

Illarum ergo quq; stellaz i magnitudine q̄ta ē. i Inquta: Insecta. i.



S Telle formaz sep tem mo na lum.
H Dime et stelle
S Tellano xlfini et est ex pifab: maris.

	latitudo	longitudo	magitudo	el
1	10 0	22 2	20 10	2
2	10 1	22 2	20 0	6
3	10 1	22	21 24	6
4	10 1	12	22 0	3
5	10 2	42	22 40	3
6	10 0	2	22 0	3
7	10 5	12	22 10	3
8	10 0	12	22 0	6
9	10 0	12	21 40	6
10	10 1	22	21 20	6

Illaz ergo .10. stellaz i magnitudine tna sut. 2 Inquartu 1 In sexta. 7.



Selle forma:um

Horme et stelle.

Stellatio equi prioris.

1. Antecedens duas que sunt in capite.

2. Sequens eorum.

3. Antecedens duas que sunt in ore.

4. Sequens eorum.

3. Illaz ergo quatuor stellaz in magnitudine quarta est. In quinta. 2. In sexta. 1.

sep tem mo na lum

logitudo lannito

5 5 5 5 5

10 0 2 20 30 40

10 10 22 20 20 6

10 9 2 24 20 9

10 10 22 24 0 4

10 10 22 24 0 4

luna. septima. 10.



S Telle formazii
H Orne et stelle
S Tellano equi sedi.

	sep	tem	aug	mag	min	valium.
1	0	32	26	0	2	el
2	11	28	12	30	2	el
3	11	18	31	0	2	el
4	11	9	19	30	2	el
5	11	10	24	30	2	
6	11	10	24	0	2	
7	11	11	34	0	4	
8	11	11	38	30	4	
9	11	8	29	0	2	
10	11	9	29	30	2	
11	11	1	18	0	3	
12	11	3	19	0	2	
13	11	8	14	0	4	
14	11	3	16	0	4	
15	10	22	16	40	3	
16	10	20	16	0	4	
17	10	18	22	30	3	em
18	11	6	21	10	2	em
19	11	0	38	14	2	em
20	10	24	36	40	2	em

Illaz g. 20. stellaz i magnitudine su sut. e iurta. 3. Inqum. g. i qum. 4.









S Telle forma:um sep tem tro nali.

H Orne et stelle longitudo latitudo

S Tellano trianguli.

	longitudo	latitudo	magitudo
1 Que est super caput trianguli.	0 25 02	16 30	1
2 A uterens cui que sit sup latus eius.	0 28 02	20 00	2
3 ad eora eorum.	0 20 2	19 00	3
4 sequens eorum.	0 20 32	19 0	3

Ille ergo quatuor stellarum in magnitudine tra: sit. 3 i quatuor. 1.

O mnes igitur stelle que sunt in parte septemtionali sunt 760. quarum i magnitudine prima sunt. 2. i secunda. 18. et tertia. 11. et i quarta. 100. i quinta. 48. et i sexta. 13. Et ex nubilosus et oculis. 3.



S Telle que sūt in angulo orbis signoz.

H Orne et stelle.

S Tellano arietis.

1 Stella arietis antecedens duaz q̄ sūt s̄ cornu arietis.

2 Sequens earum.

3 Declinor duaz q̄ sūt s̄ muscā ad atrionē.

4 Declinor eaz ad meridiem.

5 Que est sup collum.

6 Que est supra dorsum.

7 Que est in indice caude.

8 Antecedens triū que sūt i cauda.

9 Mediana triū.

10 Sequens earum.

11 Que est in postremo core.

12 Que est sup mediu core i uentre eius.

13 Que ē sup extremitatē postremitanis pedis

Illarum ergo stellarū i magnitudine sua sūt. 2. Inq̄ta. 2. Inq̄ta. 6. Inferia. 1.

Que sūt circa arietem et nō sūt i forma.

1 Que ē sup cap̄ et ē ea q̄ dicitur abraebis et s̄ muscā.

2 Uicini sequēs exquatuor q̄ sūt sup dorsū.

3 Declinor triū reliquaz oculoz ad septētrē.

4 Mediana triū.

5 Antidiana earum.

Illarū ergo quinq̄ stellarū in magnitudine sua ē. 1. Inq̄ta. 3. Inq̄ta. 3.

longitudo
latitudo
magnitudo

	longitudo	latitudo	magnitudo
1	0 19 22	4 20	3
2	0 20 22	5 20	3
3	0 23 42	1 40	4
4	0 24 12	6 0	4
5	0 17 12	7 30	4
6	1 0 22	6 0	6
7	1 2 2	2 40	4
8	1 6 32	1 40	6
9	1 8 2	2 30	6
10	1 9 42	1 40	6
11	1 2 22	1 10	4
12	1 0 42	1 30	4
13	0 21 42	4 14	6

	longitudo	latitudo	magnitudo
1	0 23 22	10 0	3
2	1 2 22	10 10	6
3	1 2 2	12 40	4
4	1 2 22	11 10	4
5	1 1 42	10 40	4



Home et stelle

Stellario Tauri.

	Longitudo	Latitudo	Magnitudo
	Gradi	Minuti	Gradi
1 A rionalis .e. que sit in latitudine.	1 22	0	2
2 Que est post illam.	1 28	14	2
3 Que est post illam etiam.	1 22	30	2
4 Longior .e. i meridie.	1 22	44	2
5 Sequens hanc et est s ^r spicula dextrā.	1 22	30	2
6 Que est in pectore.	1 28	20	3
7 Que est sup genu dextrum.	1 22	20	2
8 Que est sup caudā dextrā.	1 28	40	2
9 Que est sup genu sinistrū.	1 28	10	2
10 Que est sup brachū sinistrum.	1 28	12	2
11 Que est sup narē eazū q̄ sūt i facie r̄ stelle ad hunc.	1 21	44	3
12 Que ē int̄ hanc r̄ i rē oculū Arionale.	1 23	14	3
13 Que est int̄ hanc et oculū meridionale.	1 23	40	3
14 Una da q̄ trahit ad aere clarū ualō rē ex fō q̄nta rē cō.	1 24	10	1
15 Reliqua et est sup oculū Arionalem.	1 28	20	3
16 Que ē sup origine corū r̄ auris iudiciorū.	1 29	0	4
17 Declinor duaz q̄ sūt sup corū iudiciorū ad iudicē.	2 3	0	4
18 Declinor eaz ad septentrionē.	2 2	30	4
19 Que ē sup extremitatē corū iudiciorū.	2 10	30	3
20 Que ē sup radicē corū septentrionalis.	1 28	0	2
Que ē sup extremitatē corū Arional rē ea q̄ ē sup pectē dextrū tenens lēnas.			
21 Arional duaz quietaz q̄ sūt i aere Arionali.	1 18	0	20
22 Declinor eaz ad meridiem.	1 28	0	2
23 Antecedēs duaz p̄uar q̄ sūt i genu.	1 18	0	4
24 Sequens eam.	1 21	0	5
25 Declinor duaz q̄ sūt i latē antecēte q̄d latē q̄ ē i colo ad	1 20	0	4
26 Declinor duaz q̄ sūt i latē antecēte ad Arionē.	1 21	10	4
27 Declinor duaz q̄ sūt i latē sequēte ad iudicē.	1 28	0	4
28 Declinor duaz q̄ sūt i latē sequēte ad Arionē.	1 28	0	4

lat. hunc.

Orme et stelle

longitudinē	latitudinē
S. S. N.	S. N.

Item stellano Thauri.

20	Orme rationalis latitudo in ceteris partibus.	1	10	42	Septimo	6	30	4
20	Orme declinatio ad meridie latitudo ceteris.	1	14	12	Septimo	7	20	4
21	Orme sequens partem et ceteris: latitudo.	1	16	22	Septimo	7	20	4
22	Orme minor equatur rationali partem.	1	16	22	Septimo	4	0	2

Illar ergo 22 stelle in magnitudine sunt. 1. Intra. 6. Inqum. 12. Inqum. 14. Inqum. 2.

Que sunt circa ramum et non sunt in forma.

1	Que est sub parte dextera et spatula.	2	11	22	Septimo	10	30	2
2	Ad ceteris partem que sunt super cornu medianum.	2	2	22	Septimo	2	0	4
3	Media partem.	2	6	22	Septimo	1	0	4
4	Sequens eorum.	2	8	22	Septimo	2	0	4
4	Declinatio duarum que sunt sub ceteris cornu medianum ad altitudo.	2	11	22	Septimo	6	20	4
6	Declinatio eorum ad meridiem.	2	11	22	Septimo	11	20	6
7	Ad ceteris partem sequentium que sunt sub cornu rationali.	2	11	22	Septimo	2	20	4
8	Sequens hanc.	2	11	22	Septimo	1	0	4
9	Sequens hanc etiam.	2	13	22	Septimo	1	20	4
10	Declinatio duarum reliquarum sequentium ad altitudinem.	2	14	22	Septimo	3	20	4
11	Declinatio eorum ad meridiem.	2	16	22	Septimo	3	14	4

Illar 7. u. stellaz in magnitudine quatuor sunt. 7. Inqum. 1. Inqum. 7.



14
15
16
17
18
19
20
21
22
23
24
25
26
27
28
29
30
31
32

201

1
2
3
4
5
6
7
8
9
10
11
12
13
14
15
16
17
18
19
20
21
22
23
24
25
26
27
28
29
30
31
32

Home et stelle

longitudo
S O M
latitudo
S M
Dars.

Stellano geminorum et est aliorum.

1	Que est sup caput gemini antecedens.	3	6	=	Sep	9	20	=
2	Que habet adacere e ca qe fr capr geioz 7 e cerea.	3	9	=	Sep	6	14	=
3	Que est sup brachii sinistri gemini antecedens.	2	29	22		10	0	=
4	Que e i adiutorio hui latens.	3	1	22		1	20	=
5	Sequens ea 7 e in eo qd e int duas spatulas.	3	8	22	Fem	4	30	=
6	Sequens hic 7 e sup spatula dextri hui gemini.	3	6	22		8	40	=
7	Que est sup spatula sequente gemini sequens.	3	1	22		2	20	=
8	Que est sup latus dextrum gemini antecedens.	3	2	22		2	20	4
9	Que e sup lar sinistrum gemini sequens.	3	4	42	Pro. Mei	3	0	4
10	Que est sup genu sinistri gemini antecedens.	3	24	22		1	20	3
11	Que e in clune sinistra gemini sequens.	2	2	22		0	20	3
12	Que e sup genu sinistri gemini sequens.	3	0	42		2	20	=
13	Que e i ventre core dextre ap genu hui gemini.	3	2	22		6	0	3
14	Que e fr auziore prem pedis gemini antecedens.	2	19	22		1	20	em
15	Sequens hanc sup hunc pedem.	2	20	42		1	24	em
16	Que est sup extremitate pedis dextri gemini antecedens.	2	22	42		3	30	em
17	Que est sup extremitate pedis sinistri gemini sequens.	2	28	22		2	20	3
18	Que est sup extremitate pedis dextri gemini sequens.	2	21	22		10	20	=

Illaz g. 19. stellaz i magnitudine fa sut. 2. Tertia 6. In qta. 8. In quinta. 2.

Que sut circa geminos et no sut i forma.

1	Que sut circa geminos et no sut i forma.				sup			
1	Que sut circa geminos et no sut i forma.	2	16	42	Nov	0	20	
2	Que sut circa geminos et no sut i forma.	2	10	12	Sept	4	1	em.
3	Que sut circa geminos et no sut i forma.	2	21	42		2	14	
4	Que sut circa geminos et no sut i forma.	3	11	2	Nov	1	20	
5	Que sut circa geminos et no sut i forma.	2	1	2		3	20	
6	Que sut circa geminos et no sut i forma.	3	3	22	Nov	2	20	
7	Que sut circa geminos et no sut i forma.	3	12	22		2	20	

Illaz g. 1. stellaz in magnitudine qta sut. 3. i quinta. 2.

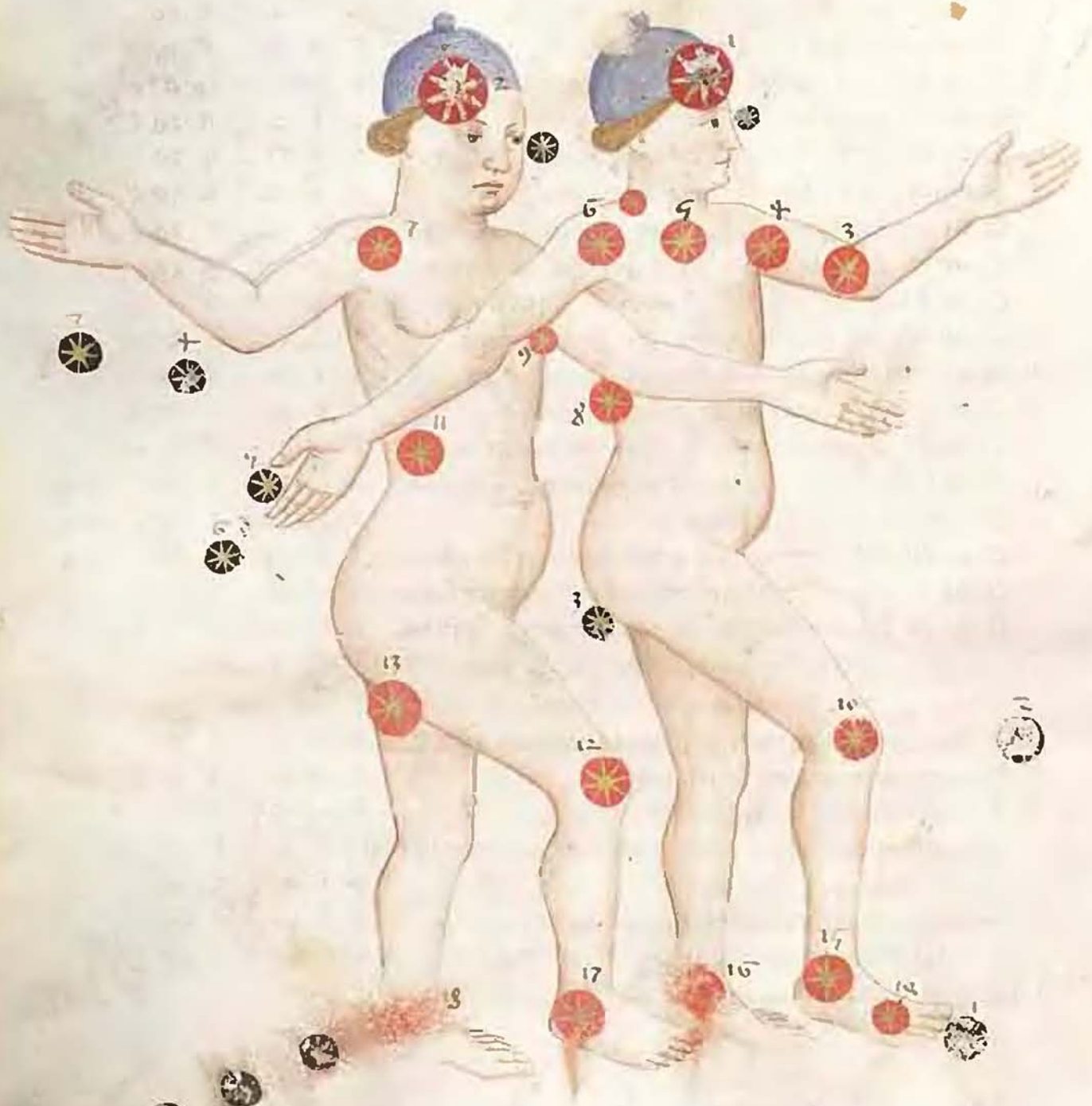



H Orme et stelle

Stellano Leonis.

- 1 Que est super extremitate nazis.
- 2 Que est in apertione oris.
- 3 Septentrionalis duarum que sunt in capite.
- 4 meridionalis eorum.
- 5 Arcticalis trium que sunt in cervice.
- 6 Sequens et est media trium.
- 7 meridionalis eorum.
- 8 Que est super cor et dicitur rex.
- 9 Que est declinior ab ea ad meridiem et que sit super pectus.
- 10 Antecedens parti eam que est super cor.
- 11 Que est super genu dextrum.
- 12 Que est super palmam precedentem dextrum.
- 13 Que est super palmam precedentem sinistram.
- 14 Que est super genu sinistram.
- 15 Que est super axillam sinistram.
- 16 Antecedens trii que sunt in ventre.
- 17 Arcticalis duarum reliquarum sequentium.
- 18 Declinior eorum ad meridiem.
- 19 Antecedens duarum que sunt in dorso.
- 20 Sequens eorum.
- 21 Declinior duarum que sunt in pectore interius ad arctonem.
- 22 Declinior eorum ad meridiem.
- 23 Que est in postremo core.
- 24 Que est in ventre core.
- 25 Que est declinior hac ad meridiem et que sit in brachio.
- 26 Que est in extremitate palme postreme.
- 27 Que est super extremitate ante.

Longitudo	Latitudo	Magitudo
°	'	"
e 1	2	10 0 0
e 3	42	11 30 0
e 11	2	12 0 3
e 6	42	9 50 3
e 12	42	11 0 3
e 10	42	8 30 2
e 13	22	9 30 3
e 14	12	0 10 1
e 16	12	1 40 0
e 12	02	0 14 4
e 10	2	0 0 6
e 6	42	3 00 6
e 10	2	0 10 0
e 14	12	0 14 0
e 21	12	0 10 0
e 19	02	0 0 6
e 24	02	4 20 6
e 24	2	2 20 6
e 22	2	12 14 4
e 26	42	13 00 2
e 21	2	11 20 4
e 29	2	9 00 3
e 3	2	4 40 3
e 0	22	1 14 0
e 0	22	0 40 0
e 10	12	0 0 4
e 11	12	11 40 1

20

Illarum 24. stellarum in magnitudine prima sunt. 2. In sexta. 2. In quarta. 6. In quinta. 2. In quarta. 0. In sexta. 4.

H Orme et stelle

longitudo latitudo
 2 6 27 6 27
 2 27 6 27 6

Que sūt circa leonem et nō sūt i forma.

1	ā ureceus duaz que sūt supra dōsum.	6	19	22	12	20	4
2	β equens eaz.	2	29	42	19	30	4
3	γ trionalis nū q sūt i in feronib; uentris.	4	0	12	2	19	2
4	δ ad edia eazū.	2	29	42	0	20	4
5	ε ad erionalis eazū.	4	0	22	2	20	4
6	ζ ad nōnal iphous nebulose qē i eo qd ē dnas eazū.	4	11	32	20	0	4
7	η stella aneres duaz in dionali trice.	4	11	2	24	0	4
8	θ equo eaz tē i figū sili nōle sus tē spēs uolubilis.	4	11	12	24	20	4

Septimo. dices. Septimo.

Illaz 6 & 8. stellaz in magnitudine quarta ē. 7. In quarta. 1.

H Dime et stelle.

Stellano uirginis rest spici.

- 1 ar meridional' duaz q' sit i extremitate orbis arpine.
 - 2 S eptentrionalis eorum.
 - 3 A rtonalis duaz sequentium eas in fine.
 - 4 D eclinoz eorum ad meridie.
 - 5 Q ue est sup extremitate ale meridiane sinistre.
 - 6 A ntecedens q'moz que sit i ala sinistra.
 - 7 S equens hanc.
 - 8 S equens hanc etiam.
 - 9 P ostrema sequens hanc quatuor.
 - 10 Q ue e sup latus dextri sub angulo.
 - 11 A ntecedens triu q' sit sub ala dextri artonali.
 - 12 ar meridiana duaz reliquaz.
 - 13 S eptentrional' eaz z d' p'ceda u'dominatoze.
 - 14 Q' e sup palma sinistra z d' spici z e asamee i eme.
 - 15 Q ue est sub angulo z i firmitate nans dextre.
 - 16 A rtonal' latus anteceds q'moz q' e i core sinistra.
 - 17 ar meridional' lateris anteceds.
 - 18 D eclinoz duaz q' sit i late sequite ad ardonez.
 - 19 D eclinoz eaz ad meridie lateris sequens.
 - 20 Q ue est sup genu sinistrum.
 - 21 Q ue est sup postremu core dextre.
 - 22 M edia triu que sit in alino.
 - 23 M eridiana eorum.
 - 24 A rtonalis trium.
 - 25 Q ue est sup pedem sinistri indiamu.
 - 26 Q ue est sup pedem sinistri artonale.
- Illaz ergo. 26. stellaz i magnitudine p'ma e. 1. Iertia. 6. Inq'ta. 6. Inq'ta. 10. Inq'ta.

l'g'n'it'o S G M	l'at'it'u S M	l'at'it'u S M	mag'n'it'u
4 9 2	2	4 7	
4 9 22	4	20 4	
4 13 22	8	0 4	
4 12 42	4	30 4	
4 11 22	0	10 3	
4 20 42	1	10 3	
4 24 42	2	40 3	
4 29 42	2	40 6	
6 5 22	1	20 2	
6 21 2	8	30 3	
4 20 42	13	40 4	
4 22 42	4	20 6	
4 20 42	14	10 3	
6 9 22	2	0 1	
6 11 22	8	20 3	
6 9 2	3	20 7	
6 12 22	1	30 4	
6 10 22	0	20 4	andis
6 10 22	1	30 4	axi
6 10 22	8	30 4	
6 19 22	11	30 2	
6 20 2	2	20 2	
6 21 2	11	20 2	
6 22 22	0	30 2	
6 24 22	8	40 2	
6 9 22	15	0 10 6	

el.



H Dime et stelle

Longitudo
S 6 m
Lannia
S 6 m
Magnitudo

S Tellano Azuleuen et est libra.

1	Luminosior duar q̄ sūt s̄ extremitatē lāas meridional.	A 0 22	0 20 7	
2	Declinor eaz ad Arctionē ⁊ eulnor eazum.	6 20 22	3 30 4	
3	Luminosior duar q̄ sūt sup extremitatē lāas Arctonalis.	A 8 42	8 40 3	
e	Antecedēs eaz ⁊ luminosior eis.	A 0 22	8 30 4	
4	Que est ī medio lance meridionalis.	A 6 22	1 20 2	
6	Antecedēs hanc et est sup lance.	A 2 2	1 14 4	
A	Que est ī medio lance Arctonalis.	A 10 32	2 24 2	
8	Sequens hanc sup hanc lance.	A 14 22	3 30 2	el

Illaz 8. 8. stellaz ī magnitudine ma. 2. Inq̄m. 3. Inq̄m. 3.

Sexis que circumant libram ⁊ nō sūt ī forma

1	Antecedēs tū q̄ sūt declinor ad Arctōz alāce Arctōli.	A 8 42	0 0 4	
2	Meridionalis duar sequentium.	A 16 22	6 20 2	el
3	Sequens eazum.	A 10 2	0 14 2	el
e	Sequēs tū que sūt ī eo q̄ est inter duas lāas.	A 16 12	0 20 6	
4	Arctonalis duar reliquaz antecedenti.	A 12 2	3 0 6	
6	Meridionalis eazum.	A 15 42	1 30 2	arct.
A	Antecedēs tū q̄ sūt declinor ad meridionalē alāce meridiana.	A 4 22	A 30 3	
8	Declinor duar reliquaz sequenti ad Arctionē.	A 23 42	8 10 2	
9	Declinor eaz ad meridiem.	A 12 22	0 20 2	

Illaz ergo nouē stellaz ī magnitudine ma. 7. Inq̄m. 4. Inq̄m. 7. Inferm. 2.

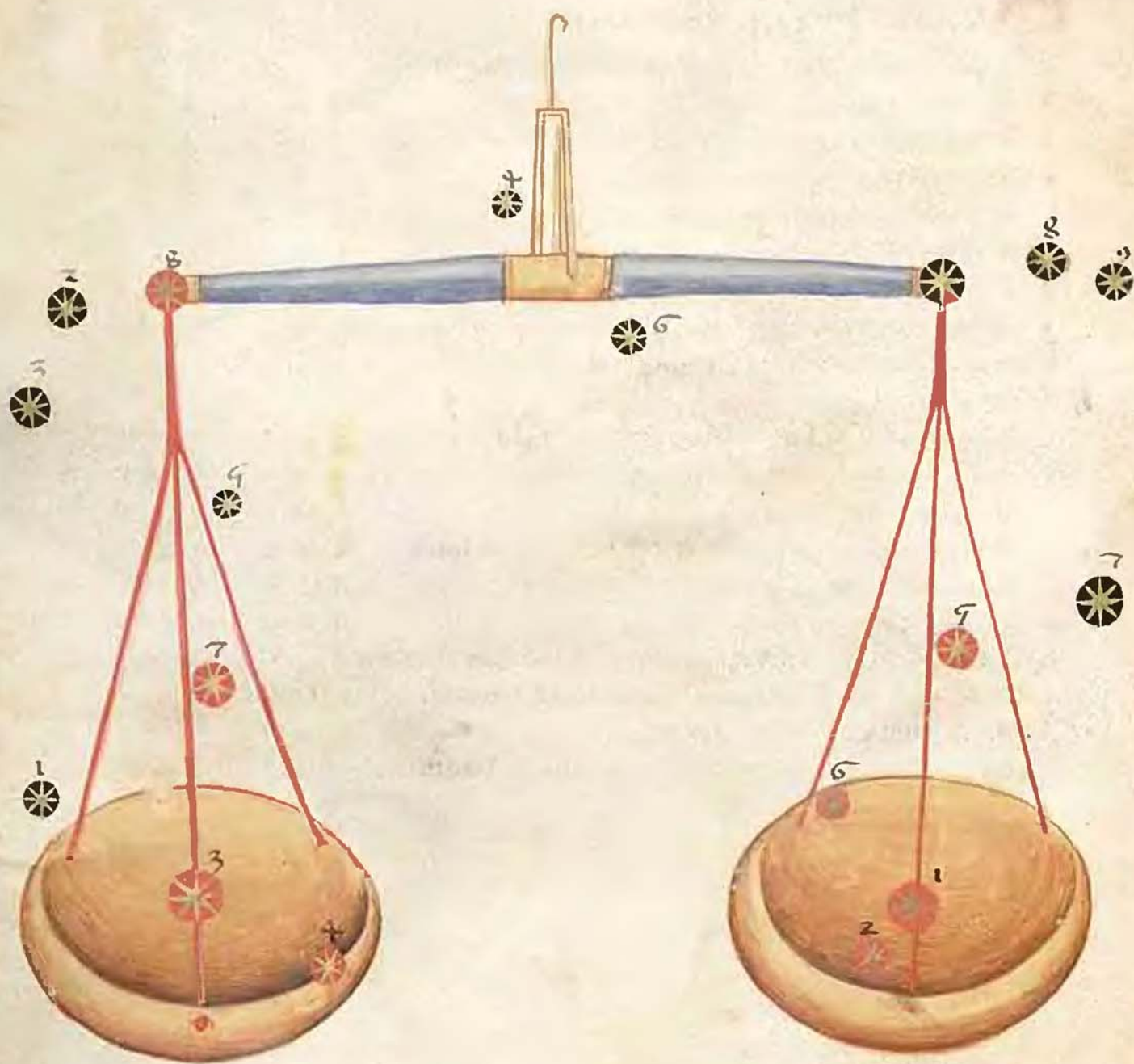

H Orme et stelle

S Tellario scorpionis.

- 1 A trionalis trium lucidarum que sunt in fronte.
- 2 ad eadem eorum.
- 3 Declinator trium ad meridiem.
- 4 Que est declinator hac ad meridiem i. e. est in medio pedum.
- 5 A trionalis duarum uanarum longior lucidarum in antice.
- 6 ad eadem eorum.
- 7 A antecessores trium lucidarum que sunt in corpore.
- 8 ad eadem eorum que tenentur ad rumpam que dicitur cor scorpionis.
- 9 Sequens trium.
- 10 A antecessores duarum que sunt in feriores istis 21 que sunt in pede post.
- 11 Sequens eorum.
- 12 Que est in spondili prima corporis.
- 13 Que est post istam in spondili secunda.
- 14 A trionalis duplicis que est in spondili tertia.
- 15 ad eadem duplicis.
- 16 Que sequitur hanc in spondili quarta.
- 17 Que est post istam in spondili quinta.
- 18 Que sequitur eam in spondili sexta.
- 19 Que est in spondili septima prope spinam.
- 20 Sequens duarum que sunt in spina.
- 21 A antecessores duarum.

Longitudo
S O M
Latitudo
S O M

A	19	2	Sept	1	20	3
A	18	22		1	20	3
A	18	22		7	0	3
A	18	22		1	40	7
A	19	22		1	20	2
A	19	2		0	30	2
A	23	22		3	24	3
A	24	22		2	0	2
A	21	12		4	30	3
A	22	2		6	10	4
A	23	22		6	20	4
S	1	12		11	0	3
S	1	32		14	0	3
S	2	22		16	20	2
S	2	42		19	30	2
S	4	42		19	30	3
S	10	42		18	40	3
S	12	12		16	20	3
S	11	22		14	20	3
S	10	12		13	20	3
S	7	22		13	30	3

Illarum ergo 21. stellarum in magnitudine sunt 1. In tertia 12. In quarta 2. In quinta 2.

- Que sunt circa scorpionem et non sunt in forma.
- 1 Nebulosa sequens spinam.
 - 2 A antecessores duarum sequens aspinam.
 - 3 Sequens eorum.

S	13	42		13	14	2
S	8	12		6	10	4
S	12	12		2	16	4

Illarum ergo trium stellarum in magnitudine quinta est 1. In quarta 2.



二

三

一

Horme et stelle

Stellano signum et est arcus.

- 1 Que est super orbula super.
- 2 Que est in manibus man' sinistra.
- 3 Que est in lateri meridiano ab arcu.
- 4 Declinatio duar' q' sit in lateri arctici ab arcu ad austrum.
- 5 Declinatio har' ad arctonē tē sup' extremum arc'.
- 6 Que est sup' spatula sinistra.
- 7 Antecedens hanc tē sup' sagittam.
- 8 Nebulosa duplicis q' est sup' oculū.
- 9 Antecedens trū que sit in capite.
- 10 Media earum.
- 11 Sequens trū.
- 12 Meridional' trū que sit in ortu arcticali.
- 13 Media earum.
- 14 Antionalis trū.
- 15 Occulta sequens has tres.
- 16 Antional' duar' q' sit sup' ortu' induantū.
- 17 Declinatio ear' ad meridiem.
- 18 Que est sup' spatulam dextram.
- 19 Que est sup' cubiti dextrū.
- 20 Que est sup' duas spatulas trū q' sit in dorso.
- 21 Media ear' et est sup' spatula.
- 22 Reliqua et est sub' asalla.
- 23 Que est sup' cavilla sinistra sup' antecedēs ipi.
- 24 Que est super hanc pedem.
- 25 Que est super antecedentē caville dextre.
- 26 Que est sup' spatula sinistra.
- 27 Que est in postremo brachij dextrū.
- 28 Antecedens lateris arctici q' sit in dorso arctice.
- 29 Sequens lateris septentrionalis.
- 30 Antecedens lateris meridionalis.
- 31 Sequens lateris meridionalis.

longitudo. latitudo.
S S A S S A

20	17	25	6	20
20	22	5	30	3
20	27	10	40	3
21	22	1	30	3
19	22	2	40	2
28	2	3	10	3
24	2	3	40	2
20	12	0	29	nebulosa.
28	22	2	10	em.
0	22	1	30	
0	12	2	0	
0	2	2	40	
0	4	2	20	
0	4	2	6	30
0	8	2	7	30
0	12	2	4	40
0	10	2	2	0
0	4	2	1	40
0	4	2	2	40
0	2	2	2	30
0	0	2	2	20
0	20	2	6	29
0	0	2	23	0
8	20	2	16	0
8	20	2	13	0
0	10	2	13	30
0	0	2	26	10
0	10	2	2	40
0	12	2	8	40
0	11	2	4	40
0	12	2	6	30

lat. a.

nebulosa.

em.

Illar' ergo 21. scilicet in magnitudine sua sit. A. Inqum. 13. Inqum. 8. Inqum. 2. et nebulosa. 3.



Home

et stelle

legimus
S G M

svcl

lanmas
S M

empv

Stellatio alantibus 7 ei' erpino e hns cornua pta et e capcorn?

1	A trionalis trium que sunt i cornu sequente.	9	20	2	1	20	2
2	Media earum.	9	20	22	6	20	4
3	Merdionalis trium.	9	20	2	4	0	3
4	7. Illa q est sup extremitate cornu antecedens.	9	11	22	8	0	6
5	Merdionalis trium que sunt i media.	9	21	22	0	24	6
6	Antecedens duar reliquar.	9	21	22	1	24	6
7	Sequens earum.	9	21	22	1	30	6
8	Antecedens triu que sunt sub oculo dextro.	9	18	12	0	20	6
9	Declino: duar q sunt in cervice ad Arionem.	9	22	22	2	40	6
10	Declino: earu ad meridiem.	9	22	22	0	40	6
11	Que est sub genu dextro.	9	23	22	6	30	2
12	Que est sub genu sinistro curvato.	9	22	22	2	20	2
13	Que est sub spula sinistra.	9	22	22	1	20	2
14	Antecedens duar quictar que sunt sub ventre.	10	2	42	6	40	2
15	Sequens ear.	10	3	2	1	0	4
16	Sequens trium q sunt i medio corporis.	10	1	22	2	14	6
17	Merdionalis duar reliquar antecedent.	9	29	22	2	0	6
18	Septentrionalis ear.	9	29	22	2	40	4
19	Antecedens duarum que sunt i dorso.	9	29	22	0	0	2
20	Sequens earum.	10	3	22	0	40	2
21	Antecedens duar que sunt i spina meridionali.	10	6	2	2	24	2
22	Sequens earum.	10	11	22	2	30	2
23	Antecedens duar q sunt i radice caude.	10	11	22	2	10	2
24	Sequens earum.	10	9	2	2	0	2
25	Antecedens quatuor q sunt i lat' Arionale caude.	10	9	22	2	40	4
26	Merdionalis trium reliquar.	10	11	22	0	0	4
27	Media earum.	10	10	22	2	40	4
28	Arionalis ear et e sup extremitate caude.	10	11	22	2	20	4

Illar g. 28. stellar i magnitudine una sunt. 9. In qm g. In qm a. In qm g.



H Orme et stelle

l^g r^o m^o l^o r^o m^o
5 6 7 6 7

S Tellatio vltadimus et ei' expositio e' hauritor aq' r' e' aquari'

1	Que est sup' caput aquarij.	10 17 2	14 24 5
2	Luminosior duar' q' sūt i' spatula dextera.	10 19 2	11 0 3
3	Oculior ea q' est sub ea r' e' m ^o ca' luminosa.	10 18 42	9 20 7
4	Que est i' spatula sinistra.	10 9 12	8 40 3
5	Que e' sub ea i' ar ^o r' q' sūt sub ascella.	10 10 2	5 14 4
6	Equas trum q' sūt i' manu sinistra sup' p ^o m ^o .	10 0 22	4 30 6
7	Mediæ earum.	9 18 42	8 0 4
8	Antecedēs hauri trum.	9 28 22	8 20 2
9	Que est i' brachio dextero.	10 22 12	8 44 3
10	Antonal' trum q' sūt sup' extremitatē manū.	10 22 22	10 4 2
11	Antecedēs duar' reliquar' i' dextera.	10 22 22	9 0 3
12	Equens earum.	10 26 2	8 30 3
13	Antecedēs duar' i' sinistra q' sūt i' pisca' spumle dexte.	10 18 42	7 0 8
14	Equens earum.	10 10 22	7 10 4
15	Que est i' ancha dextera.	10 21 22	0 40 2
16	D' eclimor' duar' q' sūt i' ancha sinistra ad iudicē.	10 16 22	1 20 2
17	D' eclimor' ear' ad anionē.	10 14 42	0 0 6
18	D' eclimor' duar' q' sūt i' anche dextero ad iudicē.	10 22 22	1 20 2
19	D' eclimor' ear' ad anionē i' inferon uēris core.	10 20 2	4 0 2
20	Que e' i' postremo core sinistre.	10 21 22	4 20 6
21	D' eclimor' duar' q' sūt i' cora sinistra ad iudicē.	10 21 2	10 0 4
22	D' eclimor' ear' ad anionē r' e' sub genu.	10 20 22	9 0 4
23	Prima stellaz q' apud furore aq' manu sua.	10 28 22	1 0 2
24	Q' seq' ea r' e' apud iudicē ab ea cui' p'cessit relato.	10 28 22	0 10 2
25	Que sequit' post terminatē euacuatōre aq'.	11 0 22	1 10 2
26	Equens hanc enā.	11 2 22	0 20 2
27	Que e' i' terminatē iudiana ab hac.	11 3 12	2 20 2
28	Antonal' duar' q' sūt apud iudicē ab hac.	11 1 2	8 20 2

110
111
112
113
114
115
116
117
118
119
120
121
122
123
124
125
126
127
128

H Orme et stelle.

S Tellatio eiusdem aquarii.

- 29 D eclinoz duaz ad meridiem.
- 30 S ola eaz longior ad meridiem.
- 31 A utcedens duaz puictaz q̄ sūt post eā.
- 32 S equens eam.
- 33 A fonalis triū que sūt i tortuositate sequēte eas.
- 34 ad edia triū.
- 35 S equens eazum.
- 36 A fonal' triū q̄ sūt post istas scdm illū exēplum.
- 37 ad edia eazum.
- 38 D eclinoz triū ad meridiem.
- 39 A utcedēs triū q̄ sūt i tortuositate reliqua.
- 40 A utcedēs duaz reliquaz ad meridiē.
- 41 D eclinoz eaz ad Arionē.
- 42 P ostremū fusiois aque q̄ ē fr̄ os p̄stas imdional'.

Illaz ergo. et. stellaz i magnitudie p̄ma ē. 1. Intra 6. In q̄rtā. In q̄ntā. In sexta. et.

Que sūt circa aquarii et nō sūt i forma

- 1 A utcedēs triū sequentiū tortuositatē aque.
- 2 D eclinoz duaz reliq̄z ad Arionē.
- 3 D eclinoz eaz ad meridiem.

Ille ergo tres stelle i magnitudie quarta sūt.

longitudo
S G M
latitudo
S M

longitudo	latitudo
11 2 32	2 10 0
11 3 32	8 14 4
11 4 22	12 0 4
11 4 42	10 40 4
11 8 22	10 0 4
11 8 42	10 24 4
11 4 42	14 00 4
10 20 02	10 10 0
11 0 12	14 0 0
11 1 2	14 24 0
10 20 32	10 40 0
10 24 22	10 20 0
10 24 42	10 0 0
10 10 02	10 0 0

11 0 22	14 30 0
11 12 22	10 20 0
11 11 02	14 14 0



H Orme et stelle

lōgimāo
S̄ 6̄ 3̄
latimāo
6̄ 3̄
m̄
m̄

S Tellano eclypūen ⁊ est expositio ei duo pisces. Et est pisces

1	Que est in ore pisces antecessoris.	11	2	2	14	6
2	D eclinoz duaz q̄ sūt i uentre ei ad meridiē.	11	6	42	17	20
3	D eclinoz earum ad Arctonem.	11	3	22	9	20
4	A ntecedēs duaz que sūt in torso.	11	10	12	9	50
5	S equens earum.	11	13	22	11	30
6	A ntecedēs duaz que sūt in uentre.	11	8	22	2	30
7	S equens earum.	11	12	22	7	30
8	Que est i cuncta hui' pisces.	11	18	22	17	20
9	P rima stellaz que sūt i cuncta.	11	23	22	4	24
10	S equens ear.	11	24	22	3	24
11	A ntecedēs triū lunaz q̄ sūt post eas.	11	29	12	2	14
12	A ntecedēs earum	0	2	12	1	10
13	S equens triū.	0	4	22	6	0
14	A ntecedēs duaz puaz q̄ sūt sub eis i reflexiōe.	0	7	12	2	0
15	D eclinoz ear ad meridiē.	0	7	22	4	0
16	A ntecedēs triū q̄ sūt post reflexiōe.	0	9	12	2	20
17	A ntecedēs earum.	0	11	22	2	20
18	S equens triū.	0	13	22	1	24
19	Que ē sup nodū duoz filoz.	0	14	12	8	30
20	A ntecedēs sup nodū rotundis Arctonal.	0	15	12	1	20
21	A ntecedēs triū Arctonal q̄ sūt post ea.	0	17	42	1	40
22	A ntecedēs earū.	0	15	2	4	20
23	A ntecedēs triū ⁊ est sup extremitatē caute.	0	13	12	9	0
24	D eclinoz duaz q̄ sūt i ore pisces sequens ad Arctonē.	0	16	22	21	24
25	A ntecedēs ear.	0	12	22	21	20
26	S equens triū puaz que sūt i capite.	0	11	22	20	0
27	A ntecedēs ear.	0	10	22	29	40
28	A ntecedēs triū.	0	9	22	31	20

Orme et stelle

longitudo latitudo
S C M S C M

Stellato eozdem piscium

culini nullis q noia d' m' r' o' m' d' e.

20	A uerore tu q' se h' spina n' u' r' a' n' a' q' e' h' r' u' r' u' p' m' a' q' e' s' t'	0	2	22	10	20	e
20	et eozdem eoz.	0	2	2	10	0	e
21	S equens r' a' m' u' r' u' m.	0	10	22	12	0	e
22	D eclinoz r' a' m' u' r' u' q' s' i' t' i' n' t' e' r' a' p' a' n' t' o' n' e'.	0	10	22	10	0	e
23	D eclinoz eoz r' o' m' e' n' t' i' e' m.	0	10	22	14	20	e
24	Que e' i' s' p' i' n' a' i' d' e' q' u' e' q' e' s' t' p' p' i' n' q' u' a' e' o' r' u' m.	0	10	22	14	20	e

Ille ergo. 20. i' magnitudine t' n' a' d' b' . 2. In q' r' a' 21 In q' r' a' 4. In s' e' r' t' a' . 6.

Que s' u' n' t' i' n' c' a' u' a' p' i' s' c' a' s' 7 n' o' s' u' n' t' i' n' f' o' r' m' a'.

1	A uerore duaz sequenti ad a' t' o' n' e' q' d' a' l' a' n' q' e' s' t' i' b' p' i' s' c' a' e'	11	13	42	2	20	e
2	S equens eozdem.	11	12	42	2	20	e
3	A uerore latens merionalis.	11	13	22	4	20	e
4	S equens latens merionalis	11	14	2	4	20	e

Ille ergo. e. stelle s' u' n' t' i' n' m' a' g' n' i' t' u' d' i' n' e' q' u' a' r' t' a'.

Ornes ergo stelle orb' signoz s' u' n' t' . 36. quaz i' m' a' g' n' i' t' u' d' i' e' p' r' i' m' a' s' u' n' t' . 4.
Et i' s' e' c' u' n' d' a' . 5. Et i' t' e' r' t' i' a' . 6. Et i' q' u' a' r' t' a' . 13. Et i' q' u' i' n' t' a' . 10. Et i' s' e' r' t' a' . 21
Et ex t' e' r' t' i' o' r' i' s' . 3. Et ex que n' o' i' t' r' a' n' t' i' n' u' i' u' m' p' u' a' h' u' s' d' e' b' e' b' u' b'.

Et legebu' s' p' r' i' m' o' q' h' g' a' t' m' u' l' i' e' r' e' s' p' o' s' t' e' r' i' i' c' a' p' u' r' e' i' d' i' u' n' e' n' i' i' q' u' o' h' g' a' t' m' o' n' e' t' a' l' a' t' i' q' u' a' t' i' l' e'.



H Orme et stelle.

S Tellario ceti et est aial manui.

longitudo
S E M
latitudo
S E M
magitudo

1	Que est sup extremum nazis.	1	0	22	8	11	29	2
2	Sequens trii q̄ sit i unguis rē sup extremum māribu	1	0	22		12	20	3
3	Media ear et est i medio oris.	1e.	0	24	22	11	30	3
4	Antecedens trii et est sup grami.		0	23	12	10	0	3
5	Que est sup superum et oculum.		0	22	2	8	10	2
6	Que ē declino: hic ad atōne r̄ q̄ sit s̄ capillos.		0	24	22	8	20	2
7	Antecedens has duas r̄ q̄ sit sup comam.		0	22	22	8	10	2
8	A tonal' lateris antecedens q̄ dilati q̄ ē i pectore.		0	14	22	20	30	2
9	Medionalis lateris antecedens.		0	16	2	28	0	2
10	A tonal' lateris sequens.		0	14	22	24	10	2
11	Medionalis lateris sequens.		0	14	22	21	30	2
12	Media trii que sit i corpore.		0	8	22	24	20	3
13	Medionalis ear.		0	4	22	30	40	2
14	A tonal' trii r̄ notatu neutri ceti.		0	11	22	20	0	3
15	Sequens duas q̄ sit apud indice caude.		0	2	22	14	20	3
16	Antecedens ear.		11	21	22	14	20	3
17	A tonal' lateris sequens q̄ dilati q̄ ē i indice caude.		11	23	22	13	20	3
18	Medional' lateris sequens		11	21	22	12	20	3
19	A tonal' lateris antecedens.		11	22	2	13	0	4
20	Medional' lateris antecedens. immoz caude.		11	21	22	12	0	4
21	Q̄ ē s̄ rami aialē duas q̄ i duab' extremitatib' duoz		11	11	2	8	20	3
22	Que ē s̄ extremitate rami medional' caude.		11	19	22	8	20	3

Illaz ergo. 22. stellaz i magnitudine tua sūt. In q̄m. 1. In q̄m. 2. In ferna. 2.



Orme et stelle

longitudo latitudo.
 S O M sur S M

Stellatio orionis et ipse est sublimatus et iam notatus fuit Jovis.

	longitudo	latitudo	nebulosa
1 A equus qui est super sublimati.	2 9 22	14 40	nebu
2 L equus qui est super humerum dextrum qui dicitur de cetero.	2 10 22	14 0	lofa.
3 M equus qui est super humerum sinistram.	2 5 22	14 20	el
4 S equus qui est super sublimati dextrum.	2 11 22	14 0	em
5 M equus qui est super sublimati dextrum.	2 11 22	14 30	el
6 Q equus qui est super humerum dextrum.	2 19 22	11 40	
7 S equus duplex rationalis quod dicitur quod est in palma dextera.	2 19 12	10 0	
8 A antecetes lateris rationalis.	2 18 22	14 24	
9 S equus lateris rationalis.	2 20 22	14 14	
10 A antecetes lateris rationalis.	2 19 22	14 14	
11 A antecetes dux que sunt in figura pincali.	2 18 22	14 24	
12 S equus eorum.	2 19 22	14 14	
13 S equus. e. qui sunt qui sunt super lineam rectam super dorsum.	2 10 12	14 00	
14 A antecetes hanc.	2 0 22	20 0	
15 A antecetes eam hanc.	2 8 22	20 20	
16 R eliqua et est antecetes. e.	2 6 42	20 00	
17 L equus. d. qui sunt in dextero manu sinistra ad dionem.	2 7 12	14 0	
18 S equus post istam in ditione.	2 7 22	14 10	
19 T equus post eam in ditione.	2 0 22	14 14	
20 Q equus post eam in ditione.	1 20 22	14 40	
21 Q equus post eam in ditione.	2 20 42	14 14	
22 S equus post eam in ditione.	1 20 22	14 40	
23 S equus post eam in ditione.	1 20 22	14 10	
24 O equus post eam in ditione.	1 28 22	20 20	
25 R eliqua equus in ditione ultima in ditione.	1 20 22	21 30	
26 A antecetes nati qui sunt super angulum.	2 8 22	20 10	
27 A equus eorum.	2 10 22	20 40	
28 S equus eorum.	2 10 42	24 00	

H Orme et stelle

logarithmo
S. S. n. lanua.
S. S. n. S. n.

S Telluris eiusdem orionis.

29	Q	ue est capiti ensis.	2	6	32	24	40	3
30	A	trionalis trium stannaz cum capite ensis.	2	9	12	28	20	2
31	A	edia eaz.	2	9	22	29	10	3
32	A	eridionalis trium.	2	9	22	29	40	3
33	S	equés duaz que sūt sub extremitate ensis.	2	10	22	30	20	2
34	A	ntecedens eazum.	2	8	42	30	40	2
35	L	nada q̄est i pede sinistro q̄e cois ei a aque.	2	2	32	31	30	1
36	Q̄	ē s̄ sup declinonē ea ad actionē q̄e s̄ allanē.	2	3	22	30	14	2
37	Q	ue est sup calcaneū sinistru ceterus.	2	6	2	31	10	2
38	Q	ue ē sup genu tertii septentrionale.	2	12	42	33	30	3

Illaz ergo. 28. stellaz i magnitudine p̄ma sūt. 2. In sc̄a. 2. In ma. 1. In q̄m. 12.
In qua. 4. In sexta. 4. Et nebulosa. 1.



H D: me et stelle

longitudin
G 3 31
latitudin
G 3 31
Pars.
centur

S Telluris flum.

1	Quae est post illam quae in parte sublimari super principium fluminis.	2	1	2	3	40	0
2	Quae declinat hanc ad orientem et apud aperturam eius in rotunditate.	2	1	32	28	14	0
3	Si equos duas terminat quae sunt post hanc.	sublimari q.	2	0	22	20	40
4	Ad antecedens eorum.		1	20	22	28	14
5	Si equos duas etiam terminat.		1	24	42	24	40
6	Ad antecedens eorum.		1	22	42	24	20
7	Si equos tres quae sunt post istam.		1	10	2	26	0
8	Ad eorum eorum.		1	18	12	20	0
9	Ad antecedens eorum.		1	14	22	20	40
10	Si equos .e. quae sunt post istud spatium.		1	7	22	22	40
11	Ad antecedens hanc.		1	11	22	21	0
12	Ad antecedens hanc etiam.		1	6	42	28	40
13	Ad antecedens .e. semper.		1	2	22	28	0
14	Si equos secundum illi exemplum .e. quae sunt post istud spatium.		0	20	42	24	20
15	Ad antecedens hanc.		0	20	22	23	40
16	Ad antecedens etiam hanc.		0	22	42	23	40
17	Ad antecedens hanc .e.		0	23	12	23	14
18	Quae est in iusticia fluminis et coniungens partem aial dei et.		0	10	42	22	10
19	Si equos hanc.		0	18	22	22	40
20	Ad antecedens tres quae sunt post illam.		0	21	22	28	30
21	Ad eorum eorum.		0	26	22	28	10
22	Si equos eorum.		0	0	12	29	0
23	Ad trilateralis antecedere quodammodo reliqua quae est in obliquitate.		1	2	2	21	20
24	Ad eorum latens antecedens.		1	2	12	22	30
25	Ad antecedens latens sequens.		1	2	42	23	14
26	Si equos eorum et est reliqua .e.		1	11	22	23	20
27	Ad ronal duas quatuor sequenti usque orientem.		1	16	42	40	20
28	Declinat hanc ad orientem.		1	14	22	41	24
29	Declinat duas quae sunt post illas quae iudicant latere venum.		1	10	42	43	40
30	Ad antecedens eorum.		1	8	22	43	10
31	Si equos tres quae sunt in ipso quod est post istam.		1	0	22	43	0
32	Ad eorum eorum.		0	20	22	43	30
33	Ad antecedens eorum.		0	22	22	42	0
34	Latens quae est in postremo flumine.		0	12	42	43	30

Illarum ergo 30. stellarum in magnitudine sunt .1. Júpiter 3. Júpiter 20. Júpiter .e.



H Orne et stelle.

lignia s̄ 6̄ m̄
 s̄ 6̄ m̄
 lignia s̄ 6̄ m̄
 Magnitudo

S Tellatio Leporis.

1	Septentrional' lateris antecedens q̄dilat' q̄st'	2	2	22	34	0	4
2	Septentrional' lateris antecedens.	2	2	32	36	30	4
3	Septentrional' lateris sequens.	2	2	2	34	20	4
4	Septentrional' lateris sequens.	2	2	2	36	20	4
5	Que est in mandibula.	2	1	92	30	14	2
6	Que e in extremitate pedis sinist' anterioris.	1	28	92	24	14	2
7	Que e in medio corporis.	2	8	32	21	30	3
8	Que est sub ventre.	2	11	2	22	20	3
9	Declinor dicit q̄ s̄ in duob' pedib' postinis ad orientem.	2	13	22	22	14	2
10	Declinor eaz ad meridiem.	2	11	22	24	40	2
11	Que est super dorsum.	2	12	22	38	20	2
12	Que est sup extremitate caude.	2	14	22	38	10	2
13	Illaz ḡ. 12. stellaz i magnitudine sua sunt.	2	i q̄ta.	6.	Inq̄ta.	2.	



H Orme et stelle

logitudo
S G M
Pars.
latitudo
B A
magitudo

S Tellano canis et est ascher alabator altiemena.

1	Que est i ore i ultimitate lumbia et di canis et est ascher alabator	3	0	22	57	10	1
2	Que est sup duas aures.	alieni.	3	2	22	54	0
3	Que est super caput.		3	0	2	56	30
4	A trional duaz que sunt i collo.		3	6	2	51	24
5	in meridional earum.		3	8	2	50	0
6	Que est sup pedis.		3	3	12	52	20
7	A trional duaz que sunt sup genu dextru.		2	28	42	51	14
8	Declinor earum ad meridiem.		2	28	22	53	30
9	Que est sup extremitate pedis anterioris.		2	23	22	51	20
10	A triones duaz que sunt i genu sinistro		2	21	22	50	30
11	Sequens earum.		2	38	42	54	40
12	Sequens duaz que sunt sup spatula sinistra.		3	1	22	56	10
13	A triones earum.		3	0	22	51	0
14	Que est i origine core sinistre.		3	9	22	58	24
15	Que est subuenire i loco que est i ter duas coxas.		3	6	22	41	30
16	Que est sup canitatem pedis dextru.		3	4	22	50	10
17	Que est sup extremitate huius pedis.		2	22	22	53	24
18	Que est sup extremitate ante.		3	10	42	50	20

Illar ergo .13. stellaz i magnitudine prima est .1. Iurna .7. Inqira .7. Inqira .1.

Que sunt circa canem et non sunt i forma.

1	Que est apud Arionem i ventre capinis canis.		3	12	12	54	14
2	Logior .e. que sunt que cent sunt i recta linea sub duobus pedibus per		2	22	22	61	30
3	Que est declinor ad Arionem.	orbis i meridie.	2	29	2	48	24
4	Que est declinor etiam hac ad Arionem.		2	24	22	41	0
5	Reliqua .e. et longior earum i Arione.		2	21	42	40	0
6	A triones in que sunt que sunt sup linea recta i loco que sequitur Arionem.		2	10	22	44	30
7	in eadem earum.		2	15	2	41	20
8	Sequens trium.		2	14	2	49	30
9	Sequens duaz lucarum que sunt sub istis tribus.		2	12	22	49	20
10	A triones duaz.		2	8	22	41	20
11	Reliqua et est declinor ad meridiem ea que est ante ipsum.		2	2	42	49	30

Illar ergo .11. stellaz i magnitudine tertia sunt .2. Inqira .1. Inqira .2.



Home et stelle

longitudo latitudo
 5 5 5 5
 5 5 5 5

Stellato ancerennis canis est aschere algoniata ascemie

- 1 Que e i collario algoniata. 3 4 22 10 0
 2 Unador stell postremis ad pchion to aschere ascemie 7 11 42 16 10 1
 Illaz ergo quaz stellaz i magnitudie pma e . 1. et i quarta . 7.

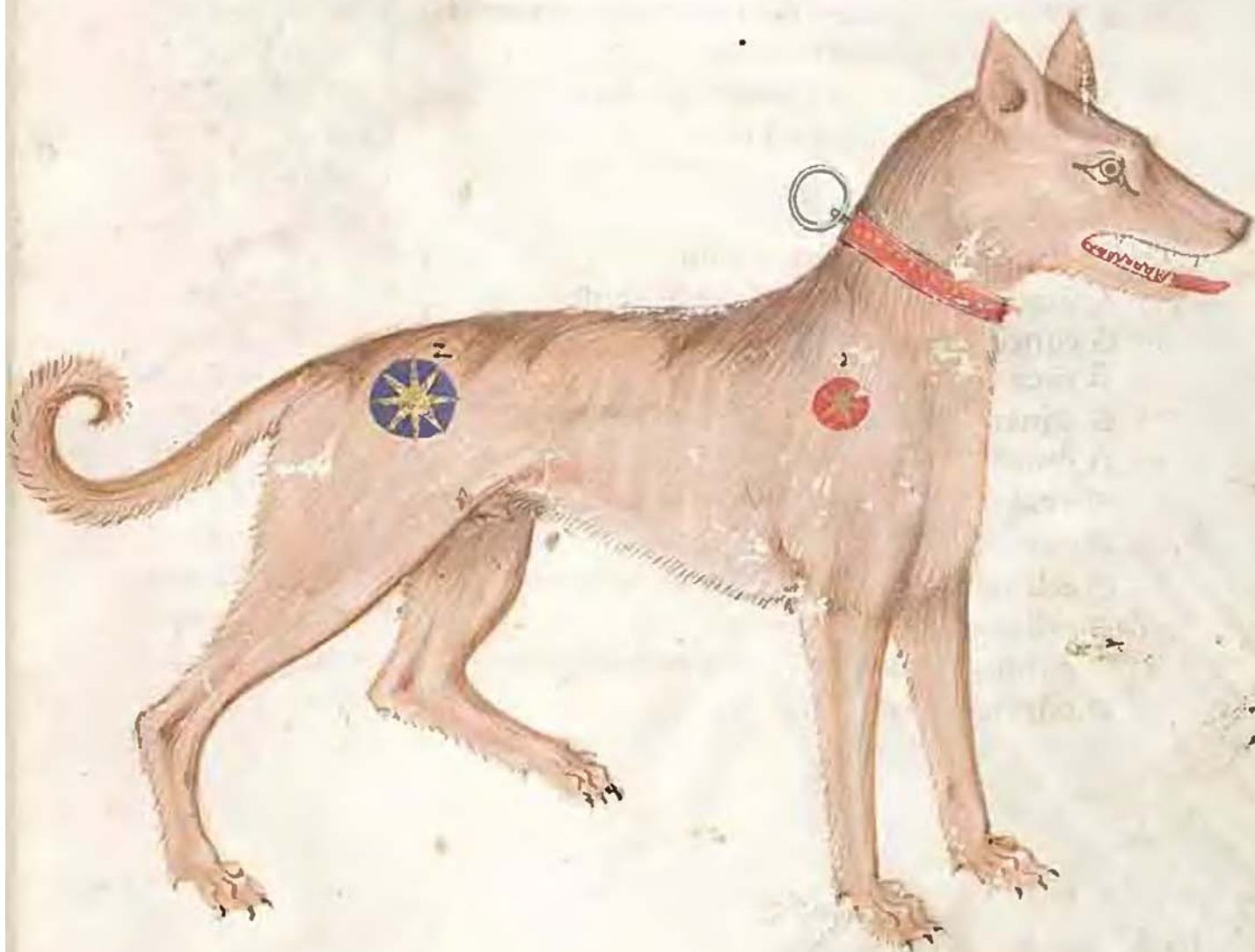

H Orme et stelle

S Tellatio nautis.

longitudo
S O M
latitudo
S O M
causetur

1	A ntecedēs duaz q̄ sūt extremitatē nautis	3	23	2	3	20	4
2	S equens eaz.	3	21	2	2	20	3
3	D eclimoz duaz unietaz q̄ sūt sup̄ sicuti q̄ ē i latē ad n̄tē.	3	21	32	24	0	2
4	D eclimoz eaz ad meridiem.	3	21	22	26	0	4
5	A ntecedēs has duas.	3	18	2	24	30	4
6	L uata q̄ est i medio sicuti.	3	19	2	21	24	0
7	A ntecedēs triū que sūt sub sicuti	3	18	2	29	30	1
8	S equens eaz.	3	22	2	29	30	1
9	M edia trium.	3	21	12	29	14	4
10	Q ue est i postremo cautel.	3	26	2	29	40	2
11	S tella A tional' duaz q̄ sūt i gubnaculo ap̄ cautel.	3	16	2	43	0	4
12	D eclimoz eazum ad meridiē.	3	16	2	48	20	3
13	A tional' duaz q̄ sūt i transto cautel.	3	22	42	44	30	4
14	A ntecedēs triū sequentiū hanc.	3	22	42	48	20	4
15	M edia eazum.	3	26	22	41	14	2
16	S equens trium.	3	29	12	41	24	2
17	L uata sequēs hanc sup̄ transti.	2	3	42	48	20	2
18	A ntecedēs duaz occultaz q̄ sūt sub transto.	2	0	42	60	0	4
19	S equēs eazum.	2	3	22	49	20	4
20	A ntecedēs duaz q̄ ē sup̄ luati 7 q̄ dicit.	2	4	22	46	20	4
21	S equens eazum.	2	11	2	41	0	4
22	A tional' triū q̄ sūt i saurell 7 q̄ sūt costati.	2	18	22	41	30	2
23	M edia eazum.	2	18	42	44	20	2
24	M eridionalis trium.	2	16	22	41	10	2
25	D eclimoz duaz unietaz q̄ sūt sub ista ad n̄tē.	2	21	42	60	0	2
26	D eclimoz eaz ad meridiem.	2	21	22	61	14	2
27	D eclimoz duaz q̄ sūt i medio autene ad meridiem.	2	12	42	41	30	2
28	D eclimoz eaz ad n̄tē.	2	12	2	29	0	2

H Orme et stelle

Lignito
S S A
Sirel
Lannio
S P
Magnitudo

Stellato eiusdem natus.

29	A	intercedens duar q sunt apud extremitate antene.	6	10	62	63	30
30	S	equens earum.	6	11	62	63	30
31	Q	ue e sub tribus scutulis sequentibz.	6	26	42	42	30
32	Q	ue e sup sectione r transi portionē.	4	0	12	41	14
33	Q	ue e i eo q e iter duoy timones i hys fr q e fabrico natus.	3	23	42	63	0
34	O	culti sequens hanc.	6	1	62	60	30
34	L	uadi sequens hac sup transo.	6	12	62	63	40
36	L	uadi meridionalis abista: fr ligni fabrico natus.	6	21	12	69	00
37	A	intercedens trum sequenti hanc.	6	21	42	67	06
38	A	edia earum.	4	6	2	64	30
39	S	equens trum.	4	8	62	61	20
40	A	intercedens duar sequenti hanc tres apd sectioni transi.	4	13	62	62	40
41	S	equens hanc duar.	0	20	62	62	14
42	A	intercedens duar q sunt i remo a tonali antecede.	2	16	62	64	40
43	S	equens earum.	3	2	42	64	00
44	A	intercedens duar q sunt i remo sequit rōi amop rē suel.	3	29	42	64	0
44	R	eliqua sequens earum.	3	11	62	61	04

Illaz ergo. ecq. stellaz i magnitudine pu e. a. Iusa. 3. Inz. 8. Ine. 21. Inqum. 11. In ferm. 7.

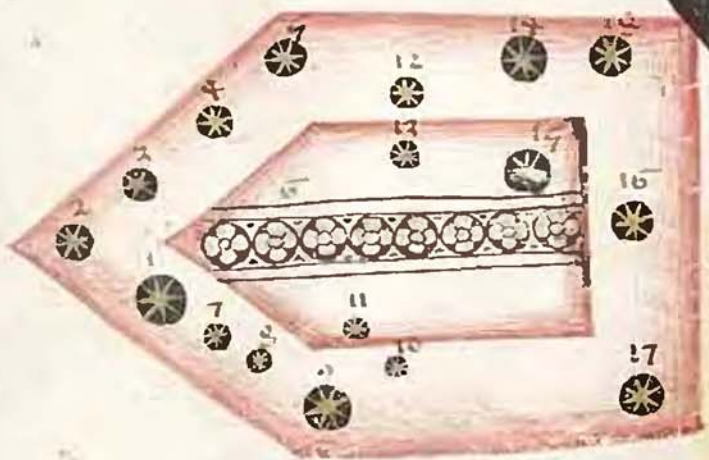



H Orme et stelle

longitudo
latitudo
magitudo

S Telluris vore et fixa fixa. et iam notat. a. s. u. i. s. e. a. u. i. r. q. i. s. i. n. a. r. e.

1	D	eclimor	duar	anecdnu	equiq	q	3	i	capite	ad	indie	3	26	ez	14	0	e	
2	D	eclimor	caz	ad	atvz	re	i	capitis	med:z			3	26	=	13	10	e	
3	D	eclimor	duaz	sequitui	cas	ad	atvz	q	sit	si	uncē	3	28	=	11	30	e	
4	D	eclimor	caz	ad	indie	re	i	apincē	ozis			3	28	12	18	24	e	
5	S	equēs	has	omēs	q	sit	sup	grumū				2	0	32	12	0	e	
6	A	necēs	duaz	reliqz	q	sit	i	origine	ceruas			2	3	=	12	20	6	
7	S	equens	caz									2	6	0	10	20	e	
8	A	edia	trū	que	sit	i	reflerione	colli				2	11	32	14	20	e	
9	S	equēs	trūm									2	13	22	12	40	e	
10	D	eclimor	caz	ad	meridie							2	11	12	11	10	e	
11	D	culno	atvna	duaz	anctaz	q	sit	apre	indie			2	11	42	10	24	6	
12	L	uata	duaz	sumetaz								2	12	ez	20	30	=	
13	A	necēs	trū	q	sit	post	reflericē	colli				2	19	ez	26	30	e	
14	A	edia	cazum									2	21	22	26	0	e	
15	S	equens	trū									2	23	42	23	14	e	
16	A	necēs	trū	sequēti	q	sit	si	lineā	rectam			4	0	ez	22	20	3	
17	A	edia	cazū									4	2	52	22	0	e	
18	S	equens	trūm									4	4	52	22	10	3	
19	A	tronal	duaz	q	sit	i	inferiorib	uasis				4	12	12	24	24	e em	
20	D	eclimor	caz	ad	meridie							4	14	2	30	10	e	
21	A	necēs	trū	q	sit	istas	q	sit	q	i	figā	anguli	4	22	42	31	20	e
22	A	edia	caz	et	est	dclimor	ad	indie				4	24	12	33	10	e	
23	S	equens	trūm									4	28	42	31	20	3	
24	Q	ue	est	post	corū	i	radice	caute				6	12	ez	13	20	3 em	
25	Q	ue	est	sup	extremitatē	caute						6	14	ez	14	20	3 em	

Illaz ergo. 27. stellaz i magnitudine sa ē. 1. Iunia. 4. Inqta. 10. Inqna. 7.

A Orme et stelle

lignitas	lignitas	Pars Sideris	lignitas	Magnitudo
S	S		S	

Que sūt circa yorā et nō sūt ī forma.

1. In extentionalis super caput

3	24	17	33	14	3
---	----	----	----	----	---

2. Sequens q̄ est ī cruce post.

8	23	12	16	0	2
---	----	----	----	---	---

Hanc ergo stellarū duarū ī magnitudine tua est. 7. Et ī quarta. 7.



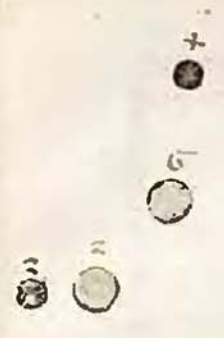
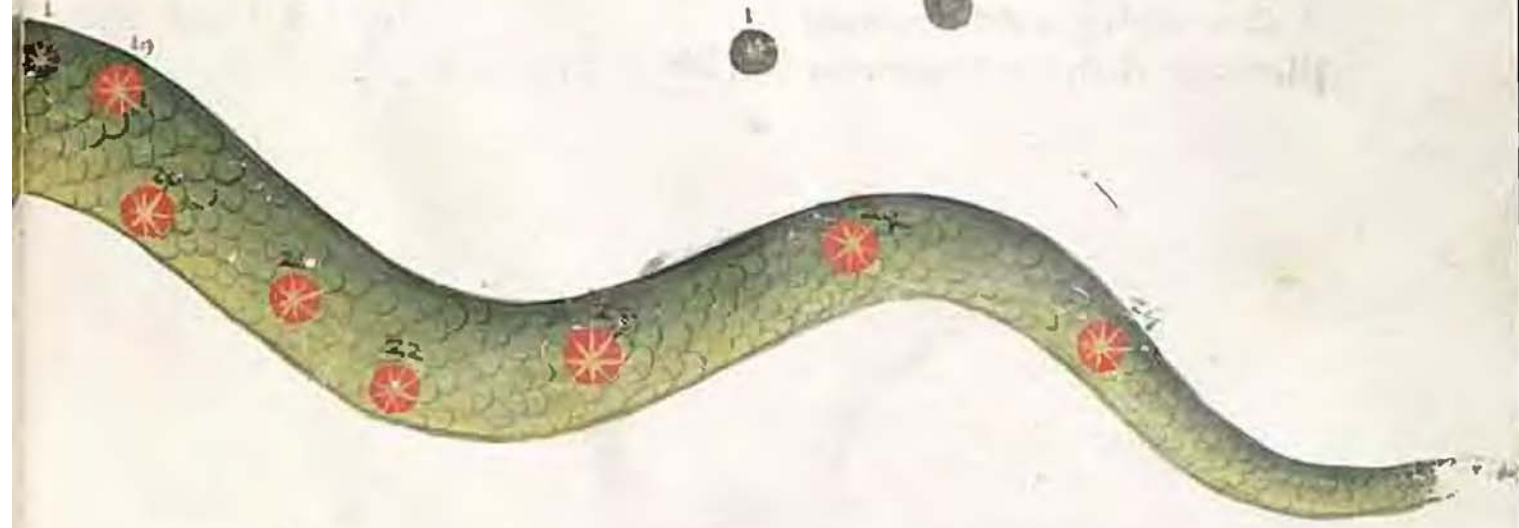

Faint, illegible text or bleed-through from the reverse side of the page, located in the upper right quadrant.



H *Orne et stelle*

S *Telluris uasis*

	longitudo S	latitudo S	magitudo S	longitudo S	latitudo S	magitudo S
1 Que e in base uasis et e cois ei et vdr.	4	9	2	23	0	0
2 an idionalis duaz q sut i medio uasis.	4	14	12	19	30	0
3 Declinor duaz eaz ad Attrone.	4	12	02	18	0	4
4 Que e sup reuolutione oris uasis si archu meridiam.	4	10	02	18	30	4
4 Que e sup reuolutioe oris uasis si archu Attrionale.	4	12	2	13	00	0
6 Que est sup archu meridiam.	4	21	42	16	10	0
4 Que est sup archu Attrionale.	4	12	32	11	40	0

Illaz ergo. A. stellaz i magitudine ista sut. 6. In quibus. 7.



H Orme et stelle

S Tellano cornu

- 1 Que ē in iustho et est cois ei ⁊ vore.
- 2 Que ē in cervice cervis q̄ secant caput.
- 3 Que est i pectore.
- 4 Que ē in alla dextm antecedente.
- 5 A utredēs duaz q̄ sūt i alla postrema.
- 6 Sequens carum.
- 7 Que ē si extremitatē pedis tē cois ei ⁊ vore.

logarithmo
 5 6 7
 8 9 10
 11 12
 13 14
 15 16
 17 18
 19 20
 21 22
 23 24
 25 26
 27 28
 29 30
 31 32

4	28	2	11	00	3
4	28	2	11	00	3
4	29	22	18	10	4
4	26	12	11	40	3
4	29	22	12	30	3
4	29	02	11	04	0
6	3	12	15	10	3

Illaz ergo. A. stellaz i magnitudine t̄na sūt. 7. Inq̄ta 1 Inq̄ta. 1.



H Dime et stelle

longitudinam latitudinem
 6 6 6 6 6 6

S Telluris centum: et e for' an' au' aurei e hois. et posteri equi.

1	Longior: quatio: q' sit i capite i pre iudici.	6	22	12	9	21	20	4
2	Longior: eaz in Arione.	6	22	22		18	40	4
3	Antecedens duaz reliquaz medianaz.	6	21	42		20	30	2
4	Sequens eaz: et e reliq' ex quatuor.	6	22	22		20	0	4
5	Que est sup spatula anteceder: sinistru.	6	16	42		24	20	3
6	Que est sup spatula dextru.	6	23	22		22	30	3
7	Que e sup humeru sinistru.	6	21	42		21	30	4
8	Arionales duaz antecederu. e. q' sit i clipeo.	1	0	42	7	22	20	2
9	Arionales eorum.	1	1	42		23	24	2
10	Que e sup extremitate clipei duaz reliquaz.	1	2	22		18	14	2
11	Reliqua har duaz: et e declinat: hac ad iudicem.	1	4	12		20	40	2
12	Antecedens triu q' sit i latere dextro.	4	26	2		28	20	2
13	Media eaz.	6	26	22		20	20	2
14	Sequens triu.	6	21	42		28	0	2
15	Que est sup adiutoriu dextru.	6	20	2		26	30	2
16	Que est sup brachiu dextru.	1	0	22	5	24	14	3
17	Que e sup extremitate man' dextre.	1	10	12		22	0	2
18	Luca q' e i origine corporis hois.	1	0	22		22	30	3
19	Sequens duaz occultaz Arionaliu ab ea.	1	0	22		21	0	4
20	Antecedens eorum.	6	20	22		20	20	4
21	Que est i medio torfi.	6	22	42		22	40	4
22	Antecedens hac et e sup torfi equi.	6	21	22		21	20	4
23	Sequens triu q' sit sup torfi.	6	18	22		20	0	3
24	Media eorum.	6	18	22		20	20	4
25	Antecedens triu.	6	14	22		21	0	4
26	Antecedens duaz: ouicuz q' e sup cornu dextru.	6	14	22		26	10	3
27	Sequens eorum.	6	16	12		26	24	4
28	Que e i pectore sub ascella equi.	1	1	2	2	20	24	4

Home et stelle

lōgnitudo latitudo
 ̄ ̄ ̄ ̄ ̄ ̄
 Pars Magnitudo

Stellano eiusdem centum:

- 20 A utreque duar que sūt sub uentre.
- 20 S equens eazum.
- 21 Q ue est sup ocauitate pedis dextri.
- 22 Q ue est sup calcaneū pedis hui.
- 23 Q ue est sub ocauitate pedis sinistri.
- 24 Q ue est sup nūsculū hui pedis.
- 25 Q ue est sup extremitate pedis dextri anterioris.
- 26 Q ue ē sup genu pedis sinistri.
- 27 E utreque 7 est sub pede dextro postremo.

6	20	2	82	02	0
6	22	02	12	41	10 2
6	23	2		41	30 2
6	19	2	2	44	10 2
6	23	42		44	20 2
4	21	2		01	10 2
4	6	12		04	20 2
6	21	22	2	00	10 2

Illaz ergo. 27. stellaz i magnitudine p̄ e. 1. Insa. e. In 2. 3. Inq̄m. u. Inq̄m. 12.

Stellano lupi forme et stelle

lōgnitudo latitudo
 ̄ ̄ ̄ ̄ ̄ ̄

- 1 Q ue ē s̄ extremitate pedis postri ap̄ extremitate dūlmen.
- 2 Q ue ē s̄ ocauitate hui pedis.
- 3 A utreque duar q̄ sūt sup spatula.
- 4 S equens eaz.
- 4 Q ue ē in medio corporis lupi.
- 6 Q ue ē in uentre sup nūsch.
- 7 Q ue est sup coram.
- 8 A trional' duar q̄ sūt s̄ origine coru.
- 9 D eclinoz eaz ad meridiem.
- 10 Q ue est sup extremitate coru.
- 11 ad idional' triū q̄ sūt i extremitate caute.
- 12 media haziū trium.
- 13 A trionalis eazum.
- 14 D eclinoz duar q̄ sūt i caute ad meridiem.
- 14 D eclinoz eaz ad Arionem.
- 16 A utreque duar q̄ sūt i nūsch.
- 17 S eques eaz.
- 18 D eclinoz duar q̄ sūt i pede q̄ ē i anteriorib' ad meridiem.
- 19 D eclinoz eaz ad Arionem.

4	10	02	9	20	40 3
4	8	22		20	10 3
4	13	02		21	14 0
4	16	42		21	0 3
4	14	02	12	24	10 0
4	12	42		21	0 4
4	13	12		20	0 4
4	11	22		23	30 4
4	16	22		30	10 4
4	18	22		35	10 0
4	0	02	F	31	20 4
4	0	22		30	30 0
4	4	02		20	20 4 em
4	23	22		11	0 0 em
4	22	2		14	20 4 em
4	15	22		13	20 4
4	10	22		11	40 4
4	10	2	12	11	30 6 em
4	0	12	12	10	0 4 em

Illaz. 19. stellaz i magnitudine tria sūt. 3. Inq̄m. 4. Inq̄m. 5. In seym. 3.



Horme et stelle

Scellano laus

- 1 Declino: ear q̄ sūt i hūsi eī ad Arionē.
- 2 Declino: ear ad meridiem.
- 3 Que est i medio capitis laus.
- 4 Arionalis crui que sūt i laco ignis.
- 5 Declino: duar reliquar quicunq̄ ad iudic.
- 6 Declino: earum ad Arionē.
- 7 Que est sup extremitatē flame.

longitudo	latitudo	magitudo
̄ ̄ ̄	̄ ̄	̄

g	10	22	22	22	6	
g	13	2	24	24	0	
g	8	42	26	20	0	em
g	3	2	30	20	4	
g	1	42	32	10	0	em.
g	1	22	33	20	0	
g	3	22	32	0	0	

Illaz ergo .A. stellaz i magnitudine q̄m sūt. 4. Inq̄m 7. Inferm 7.



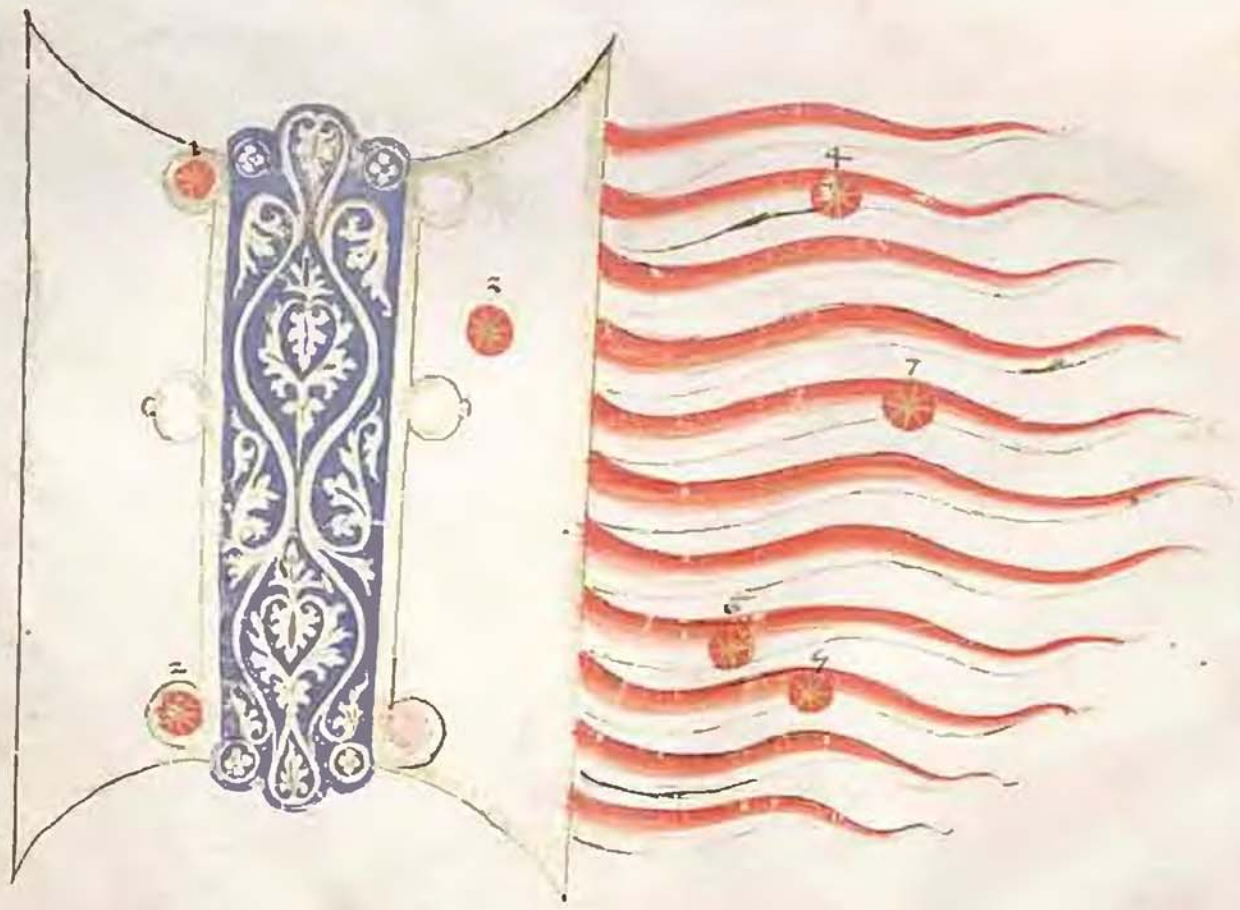
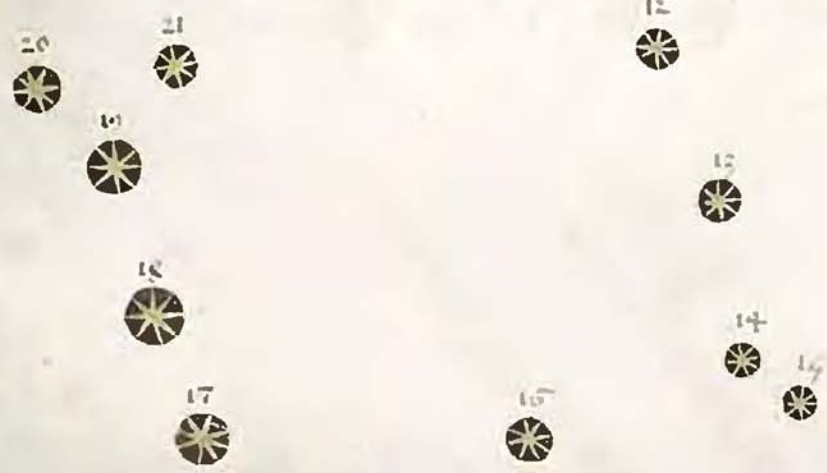

Home et stelle

longitudin
 ̄ ̄ ̄
 latitudin
 ̄ ̄

Stellano corone meridionalis

1	A ntecedens refores archus meridionalis.	̄ 21 42	21 20 ̄
2	S eques eazū sup coronā.	̄ 28 22	21 0 ̄
3	S equens hanc.	̄ 24 42	20 20 ̄
4	S eques hanc etiā.	̄ 21 22	20 0 ̄
5	Que est post istā corā genu fugitivū.	̄ 23 42	19 30 ̄
6	Que est post istā 7 est declinor ad Arionē.	̄ 29 42	18 10 ̄
7	Que ē declinor hanc ad Arionem.	̄ 29 22	18 10 ̄
8	Utraque que est ī genu.	̄ 20 32	16 0 ̄
9	Que est declinor etiā hanc ad Arionē.	̄ 26 42	14 20 ̄
10	S eques duarū antecedenū q̄ s̄ p̄ istā iaxat Arionali.	̄ 21 22	13 40 ̄
11	A ntecedēs hanc duarū cūltarū.	̄ 22 22	12 20 ̄
12	A ntecedēs hanc multū.	̄ 22 22	12 40 ̄
13	A ntecedēs hanc etiā.	̄ 21 42	12 30 ̄
14	S eques 7 ē declinor ad Arionē ea q̄ ē an̄ ip̄m.	̄ 29 12	11 10 ̄

Illarū ergo. 13. stellarū ī magnitudīe quartū ē. 1. In quā. ̄. In serm. ̄.



Hunc et stelle.

longinias
 8 6 5
 brevel
 6 5
 laninas
 6 5
 magnas
 6 5

S Tellano piscas meridionalis

1	Que e i ore z est stela q e i pncipio aque.	10	13	22	8	20	20	e
2	A nccetes trui q s si reuoluntaz apmz agli	10	16	42	22	14	e	
3	media eorum.	10	18	12	22	30	e	
4	Sequens trui.	10	11	2	21	14	e	
5	Que est apud gulla.	10	11	42	19	30	4	
6	Que e sup spmā nūdianā qe si dorsi.	10	13	42	14	10	6	
7	Sequēs duaz que sūt i uentre.	10	11	32	12	20	4	
8	A nccetes duaz eaz	10	11	42	14	0	4	
9	Sequēs trui q sūt sup spmā Arionale.	10	2	32	16	30	4	
10	media eorum.	10	3	22	12	10	e	
11	Anccetens truum.	10	3	22	20	14	3	

Illaz 8. n. stellaz i magnitudie tna e. 1. Inqum 4. Inqum e. Inferta 3.

Que sūt azai piscem meridionale z nō sūt i forma.

1	Antecetes trui luciaz antecetui piscem.	22	20	3	el
2	media eorum.	22	10	3	el
3	Sequens trui haz.	21	0	3	el
4	Oculm antecetens hanc.	20	40	4	
5	meridional duaz reliqum q s i pte Aris.	10	0	4	
6	Declinor eaz ad mudiem.	12	40	e	

Omne ergo stelle q sūt i pte mudiem sūt 316. Quaz i magnitudie pma sūt. 1. Et i sa. 19. Et i terna. 67. Et i quarta. 162. Et i qum. 42. Et i ferta. 1. Et nebulosa. 1.

Omnēs ergo stelle fixe i Arione z mudiem. Et orbe signaz ex eis q hnt magnitudinē sūt. 1022. stelle. quaz i magnitudie pma sūt. 14. Et i sa. 14. Et i tna. 208. Et i quarta. 212. Et i qum. 211. Et i ferta. 19. Et nebulose. 4. Et extenebrosas. 1. Et stella fixa p thanguete nō in tant i numerum.

Stelle thanguete
 dnt comete

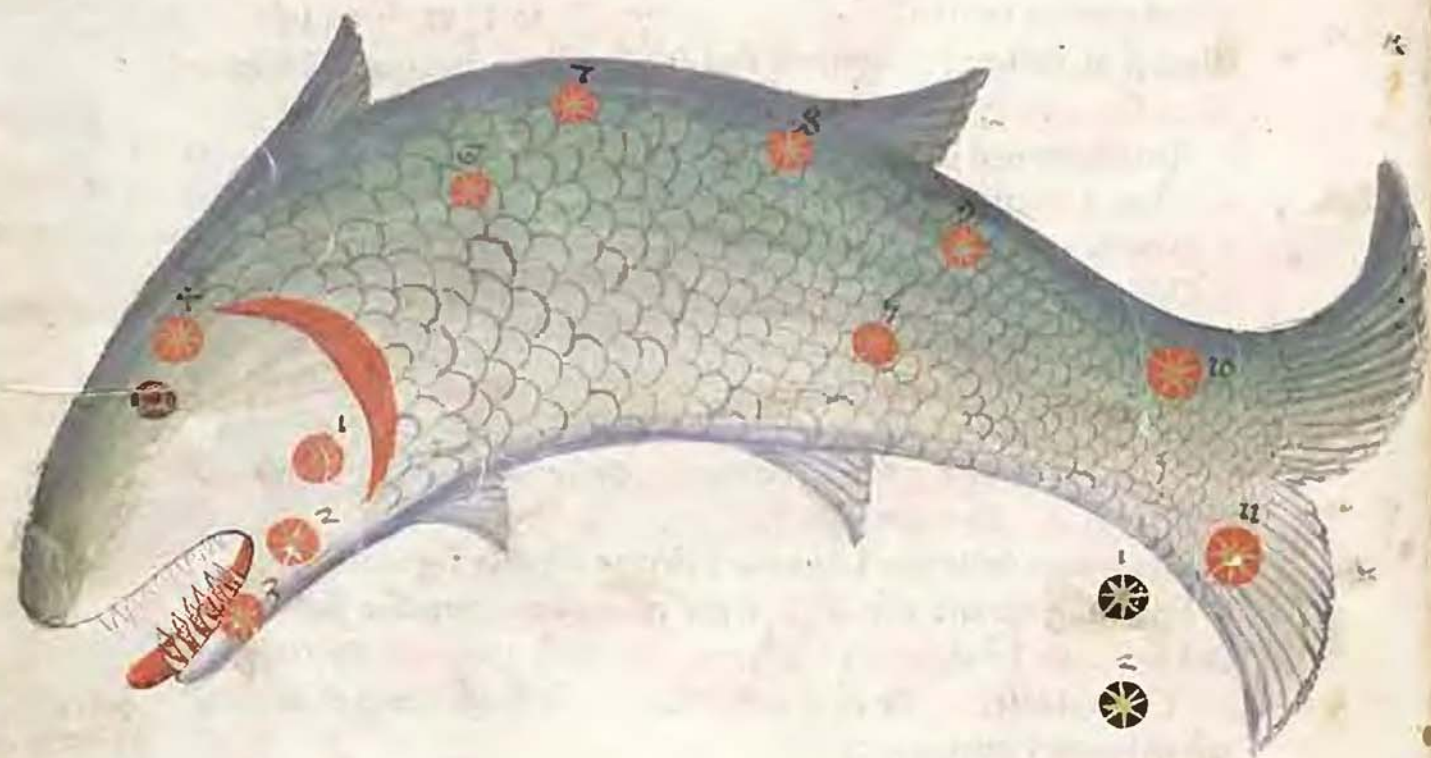

De gemis. De alabandina

Alabandina est gema xii ab alabandina regione cui color e silis calcadimo si minor ut dicit yfidorus caplo de cristallis gemis fm drastoriae autē alabandina e gema clara z subruffa ut sardi. cui uirtus e sanguine puerare z angere. **De agnate**

Agnates e gema argente silis habens figuram amica. cui si melis e i colore. **De andromata**

Andromata e cui lapis cui color e argenteus. ut dicit yfidi. cui e forma quadrangula. sic resteri z formata sicut adamant. hinc putant magi nome ipsiū ab eo qd animoz impetus ul' incedias credunt: refrenare. ut dicit yfidi. capitulo de aureis gemis.

De astrion

Astrion est gema De astrion i dicit cristallo pinguia i cui centro lucet stella fulgore plene lune. Sic autē dicit ab astris eo qd si eis opponit fulgore rapiat. yfidi. capitulo de cristallinis gemis.

De alecrozio

Alecius est lapis q iuenitur i uentricul galmaris. albz uires cristallo obsaro silis. cui ultima magnitudo e ad sale quantitate. Genatur autē de uentriculo galmano postq fuerit castat ul' quantum annū. et secūdu quosā post. viij. annū. et est melior q erant hinc regallo decepto. hic certamine secūdu magos credunt hoies redē i uictos z i supermbiles. ut dicit i lapidario.

De hac gema dicit. dicit. Exatit uenerem gratū fiat z ostendit. ac uictore dilatat z orationem. amicos reformar z repmit in ore sitm. **De aserite**

Aserites ul' asures e gema candida luce omnes. i elusat sicut stellā ius ambulat; redit qz solis radios cādiantes.

De amare

Aquas si uestis fuerit restia i igne resistit. et si igni iponatur nō arabit. s; splendore accepto undioz apparebit. et est silis alū in casili omibz magoz artibz et maleficus omans z resistens ut dicit yfidi. libro. 18. capitulo. 2.

De berillo

Berillus lapis e de berillo. in dians uiriditate. similis smaragdo. Si cu pulore ul' limple transiens. politur ab indis i se rangulas formas ut coloris ebilitudo repassu anguloz exaretur: aliter autē politus nō hē fulgore gemem autē ei sūt. 10. ut dicit. yfidi. i capitulo de uiridibz gemis. ubi etiā statū subduat e'olebulus. spes. s. berili cui' p'illat uiriditas i aureū collore resp'lectur. z huc etiā in dia mittit nobis. Berilly uirtutes describit. dicit. dicit me berillos q magis p'let melior e uirtus eius ualer om' pericula hostiū om' h'eres i uentū redit. z uirtū i'geim bonū ad h'eter i moribz fac' efficiat. ualer om' uina epims. suspiria z cruciationes z om' purgatiū hūdos oculz sanat. oramū gestū tis eruat. z accēdit flama. Si sol' oculo opponatur. hōic; magnificat z amorem diligit in galēm.

De carbunculo

Carbunculus lapis e pretiosissim'. sic dicit qd ut carbo est uirtus. cui fulgor nec nocere uiam. Lucet enī i re nebas ad eo ut flamas ad oculz mbret. gemem eius sūt. 12. si pie stantiores sūt qui effulget z emittunt radios sicut ignis ut dicit yfidi. libro. 18. caplo. 13. ibi etiā subduat carbunculus grece. carbunculus dicit. gignitur i libia apud tragodims. Inter his. 12. spes p'ellit ant'falsis q ignei coloris est. s; candida uena panentis. cui est ut pietus i igne uelut i uret mortuos carbonēs extinguit.

al. ualler. e' furore z fiale ai agymnonē z m'f' nā z g'muante.

al lignes.

si aqua p[er]fusa eraxasar. Alia e[st] sp[eci]es
 carbunali uoc[is] scannarisius alio
 i die ubi i uenit: sic dicitur i an
 spene uelud inter lucas rines
 appner quea gurre aure. Et hec
 gema e[st] p[re]t[er] i p[er]mbilis aliaz
 rez. Alia e[st] sp[eci]es q[ue] signa apellat[ur].
 alucenaz flagantia sic dicta et
 hanc gema remissi carbunali
 dicitur. Et est duplex una q[ue] n[on] p[er]
 p[er]na radiat. alia uelud ceteri
 tubus hec a sole ul' arim digitoz
 calefacta pileas r caraz solea ad
 raze d[icitur]. Scilp[er]nis resistit. Si uo
 aliquando scilp[er]na sit du signa i ce
 ra i p[er]nit q[ue] q[ua]m aiali mo[di] p
 nuu cere scam tollit ut die vsi.
 ibid[em]. ad sp[eci]m carbunali reduat
 balagi qui rubeus est r plucad[em].
 ut dicit d[icitur]. r dicit q[ue] hec sp[eci]es car
 bunali i uena saphyri i ueit r iate
 eruiantate saphyri quada nebu
 lam admodu fante ann ignes
 balagi r rubeu quada ei sup[er]fin
 em diffundit. r hec p[er]ter sensibili
 ter si diligenti[us] oremplent[ur].

Alisopassus r carbopasso
 e[st] lapis ethiopi[us] que tur ce
 lar r p[er]dit obscurus de nocte eni
 est igneus de die nero aure. r die
 vltimis. ibid[em] i die q[ue] est enanest[er].
 r fulgore annitens q[ue] anz erp
 lectat. Est aut[em] alia sp[eci]es ariso
 passu que india uunt hic arisopaf
 sine e[st] silis p[er]sto i colore sine pro
 r resp[er]gitur quib[us]d[am] ameis gins
 ut dicitur i lapiazio. **De calaxio**

Calaxio e[st] lapis pilidus hebre
 p[re]ntes colore quasi meduz
 inter: heallu r iacanti ut dicit i la
 piazio. nascit aut[em] i am amonia
 uanani ut fecit diuino imbre
 r rep[er]it ad rep[er]issu lune plene.
 ut die vsi. libro. 16. no iudicau
 nisi r i collar: ut dicit i lapiazio
 oia ei q[ue]na scilp[er]nare resistit et
 calefactus pileas annitit. vsi. h
 lapis p[er]forat r p[er]nat fac uicere

al unce

causas r ualer om illusiones de
 monu r uirtutes asuat ut dicit
 p[er]alcorides. **De crisolite**
Qrisolitus e[st] lapis ethiopi[us]
 ut anz lucens r ut v[er]g[is] sa
 allas. mari i colore e[st] silis deli
 nans ad uicere i amu p[er]finit
 r i sinistio laceito gestat dicit
 terre demones r figurat. Inuar
 of timores uocurniq. r melau
 colici inuunt aut repellit r
 fortat i collectu ut dicit d[icitur].
 Crisolen sp[eci]es e[st] quea crisoliph
 cui color de die e[st] aure de nocte
 uero v[er]g[is] iudicat. Est r alia
 sp[eci]es crisolin q[ue] d[icitur] criselecti colo
 re aure cui aspect[us] de inque pul
 cro: est reuere electat ei color
 r e[st] v[er]g[is] inpassim q[ue] si in
 igne fuerit an i flamat ut di
 cit vsi. libro. 16. capitulo de ge
 mis aureis. **De alidno**

Alidno cui lapis e[st] modic
 tunc p[er]ofus hui due s[un]t
 sp[eci]es. s. nige r ruffis de uene
 v[er]dumis et hunc p[er] q[ue]m
 s[un]t r deformes. Si i uirtutibus
 maiorib[us] no s[un]t i pares. vmo
 multas alis s[un]t maiores. ualer
 ei ruff[us] of lunaria passione
 r of i sana r i aqua la gozem.
 fecidu facit g[ra]m r placente.
 Nige uero ualer of noctuos
 huores r febres r ianas r lor
 aqua sanat oculos. **De corallo**

Corallus nascitur i mari i
 libro r qua diu regit aqua
 hanc est. r s[un]t q[ue]m exnabit
 r tangit aere i lapiaz i dume.
 s[un]t aut[em] m[un]i ei subaqua ca
 didi r moles. si exmeti ai re
 tib[us] stati rubeant r lapidifican
 tur. ut die vsi. libro. 16. capitu
 lo de rubis gemis. r seq[ue]t[ur] ibid[em]
 i q[ue]ntu apud nos p[re]iosa e[st] i di
 ca margarita tantu p[re]iosa e[st] i di
 corallus apud r[om]os. huc ma
 gi dicit resistit om fulme. vsi.

Electri dicitur. Si dicitur lapidatio.
Electri dicitur. Si dicitur lapidatio.
Electri dicitur. Si dicitur lapidatio.
Electri dicitur. Si dicitur lapidatio.

si pmo.

Electri dicitur. Si dicitur lapidatio.
Electri dicitur. Si dicitur lapidatio.
Electri dicitur. Si dicitur lapidatio.
Electri dicitur. Si dicitur lapidatio.

Electri dicitur. Si dicitur lapidatio.
Electri dicitur. Si dicitur lapidatio.
Electri dicitur. Si dicitur lapidatio.
Electri dicitur. Si dicitur lapidatio.

Electri dicitur. Si dicitur lapidatio.
Electri dicitur. Si dicitur lapidatio.
Electri dicitur. Si dicitur lapidatio.
Electri dicitur. Si dicitur lapidatio.

Electri dicitur. Si dicitur lapidatio.
Electri dicitur. Si dicitur lapidatio.
Electri dicitur. Si dicitur lapidatio.
Electri dicitur. Si dicitur lapidatio.

Electri dicitur. Si dicitur lapidatio.
Electri dicitur. Si dicitur lapidatio.
Electri dicitur. Si dicitur lapidatio.
Electri dicitur. Si dicitur lapidatio.

emoptia

al. die. q. e. i. colo
sili. epillo. r. q. t.
uale. febratim

at erit de substantia lapidis q
excedit de substantia aeris acri
stant. **De epistite**

Epistites e lapis nat i mari
in alans i rubicand qui ex
pre cordis gestur' unū suar 7
preat secundū colicet lacustas.
7 uolucres 7 sterciles uebulas.
ac gūndines a fruent' tre 7 oppo
situs soli igne 7 indios emittit.
Et si hē lapidē i aquā feruentē
piceis cessat et ebullino 7 post
modicū frigelat. **De die. vli.**
et dya. **De elinopia.**

Elinopia gema e unius ai
gūnis pūnceis ueis lan
guineis supspā. Et est sic dē
ab effectu quia si ponit i aqua
mans solis oppōm ebullitē fi
at aquā i uale positi 7 resolu
i uebulā 7 post paulatim resolu
it i gūntilas plumales. **Hec**
eadē i gema uide' posse facē
mūnā nā positi i pelu i aqua
clara indios solis mittit. Et
eracris rēpāssione obubant
uax' indioz solanū clauatē.
7 qm i dūcē i acie q sanguine
um colorē uident hē ac si sol
ex i t'pōsitione corporis lūne ad
solē. sol eclipticus uideat um
bras. Et iteo quia ita uax' so
lis posse nūmū clauatē elino
pia. i. solis uisio uicupit. Et
hē ex p'pōe die. vli. 7 dya. etia
i lapidano d' ex re uenē hūis
est elinopia gema q solis in
dys i aqua subiecta ualio lā
gūnceis redit mutato lumine
solem. eclipticū q nonā tris
effundē caput 7 ē. Et die. vli. q
ita manifestat i canitroz stul
tinā 7 magoz qui i suis p'digi
is gliaut. Illudū ē hōmū al
p'cābr i his q opemnt. Sic fi
at gema supradicta de qua ex
emplificatō die q gema h ai
lehu etiam nois 7 quib' ai i ai

al' ciliai

al' tenebras.

attonib' p'adus fillēd' uisū
iuentū facit hoies p'uitē nō
uaxi. In nullis alijs est hec
gema iucalib' q sanguinem
stringit. uenā p'ellit. nec falli po
teat qui lapidē gessit illum. **De**

Eracolirens lapis e sic **eracolite**
dicit' eo q seragum collozibz
ē distinctus 7 est p'mus uale 7 ef
fiat oculos iuentis hōis tremu
los. i. libia apud tyrodinis re
p'mū. **De galatia.**

Galatia gema e cōp'm leūs
sp'm gūntis i hōi 7 ē tante
frigiditatis q nūq' ab igne cale
fit dya. 7 vli. **De galatite.**

Galates e lapis colore aue
nis gūnti suauis qui si attri
tus sūt quēdā lactem de se e
mittit. ut die. vli. hē lap i ore
clausus tūtur mētz acriant
collo ubi lacte replet. Ab igne
femon d'it faales p'ns uisū
aqua 7 sale si acri sp'gat omh
ones repley' lacte 7 scabice ab
eis fugant. **De die dya. De gemite.**

Gemite lapis e nig'z. Si su
p'mt uire colorē qui p'ns
ablato si q's gessit ore d'icē mor
p'rat de se qd capiat alt. sicut
d' i lap. dilectū redit 7 amabile
cū sup'que ē. sic q' plur' uisū ei.
Nā si inenti sūt corp' alicū mele
er muschis ex positi. reliquit' eū
muscle si sūt p'ns lap' iste. Si si
lapidē subiectis fugent corp' ei
et conuenit. **De jagate.**

Gagates lapis e indis 7 tūm
p'nosus q p'mo i g'gante sūic
ē rep'ns feruore fluminis adri
p'mū laetat. bñ 7 est noiat. hē
in britania sic plūm 7 erimūc
ut die vli. Est aut' duplex. i. glā
cis 7 nig'. Nig' aut' ē plan' er
leuis 7 faale d'p'stionis v'gū
app'lis fere sic r'bus. In c'lis
aut' odore suo fugat sp'ntes de
moniacos p'at 7 de moibz d'itūc

esse putat. viximur p̄ q̄
 aqua ei bibim. si biles est mago
 nō unuabit. Si nō est urge st̄m
 unā emittet etiā om̄i uoluntate
 ut dic̄ d̄na. 7 sic uiguitas p̄ lapi
 dem ex̄p̄r̄. ut dicit auctores.
 Item idē lap̄ tam uiḡ quā glan
 cis ar̄m̄i diḡtoz calcificatus pi
 leas leues sibi app̄simas attrit̄
 s̄sueunt. p̄r̄ ei offer̄ v̄dopias quā
 uacuuū s̄simur humore 7 d̄r̄ s̄f̄b̄
 tur qm̄ sua for̄simu sicante et
 calim̄ qualitate. Itē puluis eius
 app̄simis ventris rob̄nat debiles
 7 lassatos. Itē d̄r̄ uallē multum
 om̄i faum̄simam 7 n̄c̄m̄nas de
 monū ueraciones. Itē ei suffiū
 gatio p̄uocat m̄strua quā casu
 aliq̄ s̄it ablata. Itē d̄r̄ seane do
 lores uentris quā st̄m̄ac̄is m̄
 tr̄ casu aliquo sub̄s̄lōne. Itē
 unat p̄st̄gias 7 carm̄ia dicta
 uolunt. ut d̄r̄ i lap̄. Itē ualde
 accellat p̄m̄i 7 aduinat p̄ictē
 ut d̄r̄ i lap̄. Itē si lapis tāgros̄
 q̄ r̄udis tam̄ m̄mbilia op̄tur
 nō p̄p̄r̄ ext̄iorē fanē ē m̄h̄p̄
 d̄d̄is quā d̄m̄ uirtus lates in
 teri uirtutu. De h̄c lap̄ 7 d̄r̄
 v̄si. i aqua accēdit̄ ext̄iguit̄ uer̄
 oleo q̄ est m̄r̄u. **Quid sit gema.**

Gema d̄r̄ quā luceat ad modū
 gemi ut dic̄ v̄si. Gema siq̄
 magnū d̄corē uarietate oculoz
 plēn̄t̄ am̄. Itē aut̄ d̄m̄ p̄n̄
 ote quā m̄re s̄it atq̄ car̄ om̄e
 ei m̄r̄i magnū ac p̄nosū uac̄t̄
 sic sc̄ip̄n̄ est. em̄r̄ s̄mo d̄i p̄e
 nosus. i. m̄r̄is. v̄si. nec alian
 deb̄ m̄ac̄n̄ dubiū aut̄ c̄ueni quā
 s̄ij̄ s̄it uir̄ i s̄im̄ gēms. quā sic
 d̄r̄ i lap̄. Ingens ē h̄bis uirtut̄
 ara maria gēms. Quoz q̄m̄
 i uenis ēr̄ i uenit̄ 7 cū metal
 effodunt̄. q̄m̄ ap̄f̄ud̄ ma
 ris euomūt̄. 7 gen̄. mōis ip̄z
 leca ignozant̄. Et tales gēme
 sepe i littozib̄ maris et flum̄oz

al color.

glauis repunt̄. q̄m̄ i corp̄ib̄
 auri 7 galii 7 rep̄alū sepe
 parant̄. v̄na 7 quāq̄. ante
 ueniat̄ gēme i q̄d̄ib̄ uirtu
 te i uenit̄ d̄m̄is i s̄iguate.
 quā nobiles et uere s̄it uā ut
 dic̄ v̄si. i cap̄m̄lo d̄m̄is gē
 mis. In quib̄zā i q̄d̄ gemazū
 gēmb̄ uenis a s̄is d̄iscem̄
 magna d̄ificalt̄s ē. Nā sepe
 ille que s̄it false 7 sef̄s̄icate
 ueris uer̄t̄ esse s̄ilime uer̄t̄
 ut possint uere aloph̄s̄ic̄is
 dep̄chēdi. quā quā ut dic̄
 v̄si. p̄ sinem̄glo uirtu arte i s̄i
 nunt̄ 7 fallit̄ oculos s̄ub̄alla q̄
 t̄m̄ uarietate s̄ilim̄o. Sine
 ei s̄im̄a nulla mortalū uirtu
 ē. v̄si. Om̄nes aut̄ nō t̄m̄
 mo gēmas uer̄s̄ solē m̄
 lare eo q̄ d̄m̄s̄im̄e s̄u ob̄s̄c̄
 tur. v̄si. Si sepe fallunt̄ sic uidi
 cantes quā plus uirtut̄ sepe
 later̄ i puulo d̄m̄m̄te ferr̄ḡ
 neo 7 ob̄s̄c̄o q̄ i s̄ard̄io m̄
 s̄ino et uenulo. **De Aspidē.**

Aspis gema ē uirtut̄ sine
 maḡo s̄im̄is s̄i q̄d̄m̄
 s̄im̄p̄at̄ ē coloris cū s̄p̄s̄ s̄it.
 17. 7 dic̄ v̄si. Nā pas m̄r̄e p̄
 massim̄ uer̄ gema d̄r̄ q̄m̄
 aut̄ ei color̄ p̄ap̄ne s̄it m̄r̄d̄
 t̄m̄ multos h̄t̄ colores alios i
 term̄istos cū uir̄ ē rep̄m̄ere
 felices 7 uer̄ x̄s̄m̄ i h̄is q̄ ge
 stant̄ ip̄m̄ ault̄. Iunat̄ 7 p̄m̄
 ent̄ fugat̄ fant̄sim̄am̄ 7 m̄re
 piolla facit̄ h̄oies t̄m̄i 7 i r̄no
 rem̄ refr̄gēnt̄ ar̄d̄e fluentē
 op̄elat̄ sanguinē 7 s̄ud̄r̄e. Iun̄
 riā cob̄it̄ 7 i p̄dit̄ oceptū m̄e
 strua rest̄m̄gat̄ 7 em̄ozozoz̄. si
 puluer̄ent̄ aut̄ cū lacte ulce
 ra i uer̄am̄ sanat̄. Gor̄es oculoz
 r̄m̄ purgat̄ 7 uisū acur̄ 7 c̄
 form̄ malef̄is 7 i can̄t̄ioib̄
 resist̄r̄ eff̄ic̄ior̄ ē i ar̄ḡēto q̄
 i auro. Est quecū gēms i aspi

die filium quo similitudinem no-
xia et maxime uentris efficiunt
expellunt maleficus et iniquo
ubi uisitas dicitur esse uisitas
auaspice spente i cui cerebro
ferat uasa. Sano gen est uis-
pidis asina ubi uisitas nome
tulens. **I**n capite aspidis i
nem lapillus iaspis filis q
nunc credit esse efficacie et in-
tans. et uero quia iaspis qsi
aspide dicitur esse credunt. tor-
antur dicitur hie uirtutes q hie
duisitas uenullas et colores et
dicit. dya. i montib' sathie in
uenit optant et agriffonibus
custodiri que ad modum et sine
magis ut dicit ysi. **De iu.**

Istis lapis est erapontis. i. ser-
angulus ut dicit ysi. qui
iazabia por uirtu mare rubri
e i uentris. Nunc autem ille pluri-
mum i uentris. s. i. gina ma et
i herberia et i multis regionib'
aquilonis e autem i colore pspi-
ans cristallo filis ut dicit. ysi.
Et de his p silimone archus
celestis quia p uisitas sole sub
reem spes et colores archus cele-
stis i primos pietras oppositos
re p sentit ut dicit. ysi. Eadem
credit hie uirtutes quas et be-
tillus ut q tunc no in uentris
quantitate ut dicit dya. In sup-
hie lapis ut ferat color parit
pauient ul' ut anis puar ul'
saltem ut colores pnis finalit
sustineat et us tunc de p uisitas
tunc ul' p uisitas. **De iaculo**

Iaculus lapis e ceruleus et
saphyro uicinis aliquantulum
et p uisitas ex colore suo he ha-
lens ut dicit ysi. Iap uicinis
quid e i etopia e i re pnis opn-
imis est qui n' minus claus
nec ena minus obscur' e. Et ex
uicinis tempore medicant
e resurgens. ysi. hic ubi tunc

equalit sermo cui gatus e et p
piano. In nubilo cori oculis est
maratus et obusio. ysi. i os nuf-
sio sermone fugidus. ad sulp-
u' est diuissimis no tam e in-
uicinis quia abacumate scribit
et i uisitas ut dicit ysi. Sedm dya. Iac-
culus lapis e nunc colore cerule'
nunc subrubens. nunc uicinis siue
uicinis. Et hie tres spes na hie
gatus anis et uicinis. Et i ter-
istros gatus blan hie meliores.
Iste lapis e inubil' quia uer' ma-
rime se reformar. ut i nubilo fir-
uabilis. et i sermo sit sermo. Iste
lapis e uicinis singularis sedm
uicinis q' afert lenia et uicinis
melicolic' q' hie uicinis reformar
ue e sic de ei' spibus dicit. In uicinis
reformar uer' hie uicinis uicinis fugat.
et uicinis suspiciones. res hie an-
uicinis p uisitas q' solent i acere
sepi' gatus uicinis. uicinis et uicinis mem-
bris. et uicinis uicinis. et uicinis
ac saluiferi ut sapor' ut dicit
dya. marie si filis est saphyro qa
sedm omnes qui de gatus tunc
tunc gatus i uicinis efficitur e efficitur
nec: quanto plus i colore et suba
saphyro appingit. et tunc uicinis
uicinis obuat et uicinis dicit. dya.
ei et uicinis q' hie uicinis et de no-
mimo i colore. et i uicinis e ei pu-
qua uicinis no p uicinis i uicinis sicut
dicit. ysi. **De iena.**

Iena est gema q' i oculis bene
lente i uicinis q' si sublingua
lois fuerit subdita. Ipm dicit
predice ia plurima sumra ut d
dicit ysi. et i lap' enam. **haman.**

Ramahu lapis est coloris uic-
calbus nunc sub niger. nunc
subrubicundus et nunc uicinis co-
loribus uicinis est autem sic
dicitur a uicinis uicinis q' est
uicinis q' i uicinis na i uicinis sulfi-
uicinis et uicinis i uicinis. cui uicinis s'
dya. e anis uicinis uicinis uicinis

al. kalha
b. arec

magnum h. r. f. r. s. f. p. et
vol. h. r. **De kalha.**

Kalha est lapis translucidus
cristallo similis qui creditur
dare eliquentiam et honore regum
et defendit a morbis et uenenosis
et curat amorem epans et splenis
ut dicit dya. **De kacofano.**

Kacofanus est nigre lapillus
colore aspretus qui gustatus
i ore diuine clarificat nec tate
ere amittit de fauce fm qd
i lapidario. **De lignite.**

al. coloro
f. h. m. h.
ellect filer
sine are.

Lignite est lapis i colore electio
simul dicitur ut dicit v. s. d. ali
nec bestia exanimis anima iter
arumilas generat. nec e ei ple
as amale. ualeat ora dolore sto
ei et strugit fluru uentris pu
lan. ueneni prodir. ualeat rro
centis. et discolorans q. p. d. h. m.
colore restituit ut dicit dya.

al. ueruat.

Al. dicit. q. s. f. a. r. u. h. r. p. l. a. r.
q. s. u. e. n. i. t. f. e. r. e. o. i. p. n. o. s. o. l. a. p. i. d. i.

Lignite est gema **De lignite.**

De lignite p. r. b. u. e. m. e. n. s. a. u. t.
p. r. o. p. r. i. e. t. i. s. e. s. t. q. o. m. n. i. e. g. e. n. t. f. e. r. i.
ru ad ipsa p. s. e. n. a. p. r. i. t. r. i. p. i.
i. m. e. n. t. b. u. a. e. r. u. e. n. a. t. o. r. e. s. f. e. m. a.
q. u. a. s. a. n. i. m. a. n. i. s. n. o. p. o. s. s. u. n. t. a. p. p.
solino lignite aspectu ad se duant.
Sic dicit i lapidario. **De margarita.**

Margarita omni gemaz c. d. d. i. a.
ru e papua atq. p. m. a. u. r. d. i. e.
v. s. q. u. i. n. t. e. m. a. r. g. a. r. i. t. a. n. o. i. e. e. u. a. n.
ta. q. u. i. a. i. c. o. e. l. e. s. m. a. r. g. h. g. e. n.
lapidii inuenit. nascit i carne co
clee. sicut i p. s. i. m. u. c. e. r. t. b. r. o. l. a. p. i. d. i.
aliquando reperitur. Signat ex ce
lesti uice que erit retere anni
coelestis annunt ex quibus margi
tas queai m. u. o. n. e. s. n. u. e. n. i. p. u. n. t.
h. i. r. e. s. a. p. t. i. u. n. o. m. e. n. E. o. q. t. u. n. n. i.
u. n. a. s. r. n. u. s. d. i. o. u. l. p. l. u. r. e. s. s. i. m. l.
i. u. e. n. i. u. n. t. S. u. n. t. a. u. t. e. m. e. l. i. o. r. e. s.
m. a. r. g. a. r. i. t. e. a. u. t. d. i. e. q. q. u. e. f. l. a. u. e. s.
a. u. t. I. l. l. a. s. a. u. t. i. n. e. u. n. t. a. u. t. m. a.
n. i. u. n. u. o. i. s. a. c. e. p. t. i. o. r. e. d. i. t. a. i. d. i. a. s.

has senecet ul uespam aer uoir
oblatas hucisq. v. s. libro. 10.
lu uenit ut aut queai p. s. o. r. e. n. a.
m. u. l. t. e. r. i. l. l. e. s. i. t. a. l. i. s. m. e. l. i. o. r. e. s.
queai aut p. s. o. r. a. n. t. a. r. e. u. t. d. i. c. i. t.
p. l. a. r. S. u. n. t. a. u. t. e. l. l. i. g. e. n. t. e. q. s. i. m. l.
al. e. t. e. l. a. r. e. s. p. a. u. l. a. r. e. s. r. u. u. n. a. e.
h. i. r. e. a. u. t. e. m. u. r. a. r. e. s. o. f. u. r. a. n. d. i. c. i. t.
a. t. o. m. s. e. u. t. d. i. c. i. t. q. u. a. i. u. l. q. u. a.
a. s. p. i. r. i. t. e. q. u. a. i. a. l. i. s. t. r. e. q. u. i. t. i. b. i. a.
a. s. i. p. s. i. m. i. s. h. u. m. o. r. a. b. i. e. o. q. a. b. i. e.
g. e. n. a. s. r. e. u. a. r. t. a. n. d. o. o. f. o. r. m. a. t. u. r.
u. a. l. e. t. i. n. c. o. r. d. i. a. c. i. t. s. i. m. e. o. p. u. m. c. o. r. d. i. s.
r. o. n. i. d. e. l. e. h. i. m. e. q. p. u. e. n. i. t. e. r. f. i. n.
v. u. m. e. r. e. a. n. e. u. a. l. e. n. t. e. n. a. s. o. f. f. i. n.
r. u. s. a. u. g. u. s. t. i. s. r. f. u. r. u. u. e. n. i. t. i. s. u. t.
d. i. e. p. l. a. r. d. i. c. i. t. a. u. t. i. l. a. p. q. a. n. i.
m. a. g. n. a. r. e. g. e. n. e. r. e. t. e. r. u. i. c. e. q. q. i.
r. o. u. o. r. a. n. s. p. l. u. s. f. i. u. r. a. c. i. s. h. a. u. s. t. i.
t. a. n. t. e. m. a. i. o. r. e. g. i. g. u. r. u. r. a. n. o. l. a.
p. i. a. e. m. b. l. a. n. t. i. s. e. m. m. u. e. c. e. l. e. s. t.
n. u. l. l. a. p. u. n. t. e. d. i. c. i. t. i. b. i. d. e. q. s. i. l. l. o.
r. e. p. r. e. q. u. o. e. r. h. a. u. s. t. i. u. o. i. s. i. a. p.
g. e. m. a. g. e. n. a. r. i. s. i. s. u. p. u. e. n. i. t. c. o. r. d.
s. a. n. o. u. l. r. o. n. t. i. y. u. s. s. u. b. i. m. f. r.
m. i. d. i. e. e. l. a. u. d. i. t. c. o. e. l. e. a. r. s. i. c. p.
n. t. u. r. a. b. o. r. n. u. i. A. b. u. n. d. i. a. a. u. t. e.
r. a. n. t. i. q. u. a. b. u. t. a. m. a. n. o. b. i. l. i. o. r. e. s.
m. a. g. n. a. r. e. r. a. n. s. f. u. n. t. u. r. u. t. e. n. a.
d. i. a. t. u. r. i. b. i. d. e. m. **De maguete.**

Magnes lapis e indicis fe
rugini coloris in india apr
thyoditas inuenit ferri mabit
a. r. e. o. e. i. u. t. d. i. e. v. s. n. a. h. i. r. f. e. r. r. i.
u. t. a. i. r. e. n. a. f. a. n. a. r. a. n. u. l. l. o. r. i. n. d. e.
e. n. i. u. l. g. u. s. e. i. f. e. r. r. i. n. u. m. i. a. p. e. l.
l. a. r. l. i. q. u. i. d. e. e. n. a. u. n. e. n. i. t. n. i. l. e. a. v.
d. i. e. s. i. c. u. t. f. e. r. r. i. C. u. i. t. o. m. m. u. n. i. s.
s. i. c. r. e. f. e. r. t. a. u. g. u. s. t. i. n. q. s. i. q. s. s. u. b.
o. l. e. r. e. f. e. c. e. r. i. t. m. a. g. n. e. t. e. s. u. b. n. a. r. e.
a. r. g. e. n. t. e. o. u. l. e. r. o. f. e. r. r. i. q. i. d. e. s. u. p.
p. o. s. i. t. u. r. e. r. m. o. t. u. l. a. p. i. d. i. s. s. u. b. i.
t. o. f. e. r. r. i. r. e. s. u. p. m. o. u. e. b. i. t. E. t. s. e. q.
t. u. i. b. i. d. e. u. n. d. e. f. i. c. t. u. i. e. i. q. u. o. r. a. m.
t. e. p. l. o. s. i. m. u. l. a. c. t. u. d. e. f. e. r. r. o. q. i. a. c. e.
p. e. n. d. e. u. n. d. e. E. s. t. a. u. t. a. l. i. a. s. p. e. s.
m. a. g. n. e. t. i. s. i. e. t. h. i. o. p. i. a. q. f. e. r. r. u. m.
r. e. s. p. i. r. i. t. a. s. e. f. i. g. u. r. i. t. I. n. e. n. a. m. a.

al. aureo.

nes aliquo uno angulo ferri flur
 et alio ase repellit. omis aut ma
 nes tunc e melior qmro cozule
 or hucusq; vsi. Sedm uero dya.
 7. lap. reconciliat manus uroz
 bi auget qm m 7 decore i s'mac
 ai mulla dar' curat r'ozofsim.
 7 splene alopina 7 arsimis. pul
 nis ei sp'isus p qmro angulo
 dom' sup carbohes existentibz
 itomo uacbit dom' subito tu
 erit ex uerigine 7 comonac ce
 rebi. Magnes 7 sic adamas ai
 pin honeste mulieris suppir
 cogit ea subito amplecti uari
 suu. Si si aduitem fuerit aleco
 se mouebit timore fantasie.
 hae lapia marie utunt magi.
 Sedm platonē lapis magne
 tis aliud est 7 sicais i rno qui
 du iure h' amilendi ferri.
 montes ei s'it ex h' lapia uū
 uales ferro p'ietas amibuit
 7 dissoluit. vnde papue ual
 uiliatis. 7 puluis ei h'fectus
 ai apostolicon apposit' uulner
 ferri amibit. puluis 7 magne
 tis i quantitate duaz dragma
 ri ai succo femali ualer ma
 r'ozofsim. 7 splene alopina.
 Anabit 7 flegina 7 melacolia
 sm q' die amena. **De melamite.**

Melamites e lapis dicitur ex eo
 q' dulce 7 meli emittit sa
 porem 7 succu ut die vsi. 7 est
 bicolor. s. uiridis i una pte et
 meli silis e i alia. **De menephia.**

Menephias e lapis alexo
 gypri sic dicitur gemans est
 uare ut die vsi. hic lapis m
 ac sup loca q' secantur ut uenai
 sut possit ul ai accero lunt' im
 sic obmurescet corp' q' no sem
 ar amnat. **De meco.**

Mecus lapis e p'iosus i me
 doz regione repr' q' quq; u
 raris e colore qm nifer ut die
 dya. vnde hui' est r' oculorum

ocantē. sanar p'anguā si ai lacte
 mulieris uasali p'ientis rēper.
 Sili mō ualer r' colore r'nu er
 sta ueritacā p'issione. Si uo lap
 iste resoluat sup cocti i aq' alia
 7 aliau d' illa aq' ad bibendum
 i r'ficat uomitu 7 stomaci subū
 sione. Si uo frons ite luet' mi
 mbilit' ex coziat 7 ledit usū ul
 auferre oio ut d' i lapitatio. **De**

Mures e gema sic uiride
 dicitur quia uiri i colore silis
 est qui p'p'is spuar oare sicut
 uardus. **De melachite.**

Melachites gema e uiridis silis
 smangdo sp'isiois tu 7 g'ns
 siois e uiridis q' smangdus.
 vnde a colore maluco nome acce
 pit. ut die vsi. 7 uasat i ambia.
 Est autē substāne ualde molis et
 rari ualde utilis quia sicut die.
 dya. uiride sua custodit amas
 i fanni. 7 custodit auocinus cas
 bus. **De uosech.**

Uosech. i. ar'pudine lapis e
 p'iosus subalbid' aut uarins
 qui ut dicit' i buffonis capite
 reperit aqno eximbit' 7 i f'ra u
 no 7 aqua mōdificat ut die dya.
 Et i eo aliqui apparet forma buf
 fonis ai sp'isus p'odibz 7 diffusis.
 hic lapis ualer om' morsus re
 ptili 7 ueneni. Nā p'sente u
 no uari lapis tingens digiti
 adhibet. 7 s'it silis aulv. i argē
 to iclutendi s'it ut die. dya. **De**

Ouehims lapis **ouehimo.**
 est modicus 7 ambicus per
 murti i se habens colore ad silim
 dūe humani unguis. ut die
 vsi. g'ra eni unguem ouicem
 dicitur. 7 uideus autē om' igr
 colore m h' albis angentibus
 uenis siue zonis. Om' autem
 ambicus ingri coloris e ai an
 didis zonis. gena ei s'it quq;
 s. saradnis qui ex dnoz s'ictu
 re noni s'ont. s. exantore omag

al' ueneo

al' idie?

et rubore sardi ut patet in sua de
sardis. hec gemma. o. omni plures
hinc dicitur: effertur novis. Na
ut dicitur dia. collo suspensus ul
digito paratus exant mihna
et timore multiplicat lites com
mouet nos ad rillas. In puenf
eratit salina supflua et nequa.
Nec pot nocere in presentia sardi.
Sperant hater natum et plitum.
Et ite ad modum speculi reflec
tar ymagines et figuris. sed ob
sane ut dicit. dia. **De orite**

Orites gemma est nigra et rora
di. talia e uridie maculas
hinc allus. tertia est au alia p
est assem alia uere plana et ei
substantia quasi ferri lamina.
hic lapis gestat custodit amochi
bi typhili et ferre talia hinc alioz.
Ena apensis mulieri phylor ei
i pregnari. et si pgnans est amuz
facit abortiu. **De opalino.**

Opalinus siue opalus sed.
vsi. est lapis diuersis gemma
rum coloribz distinctus. Est ei i eo
carbunculi tenus ignis. amen
si fulgens purpur. suauituli
intens uridus et singuli colorz
sub quatu uarietate sunt phucety
uome hater apitia. huc lapide
india sola puit ut die vsi. Tot
ei creditur habere uirtutes quoz
colores. **De opalino diaf ilap.**
q opalimus lapis oculos se po
tius seruat illesos et accuros.
S; alioz oculos azustituu obdu
at et nibe recedit. vnde quadam
antia paitur ut no mear nel
autant q sunt cora eis. et ite al
futu: fribus tunstims esse in
nomis. ut dicit in lapitatio. **De**

Pallius lapis est **prallio.**
ad modum porri uridis usuz
so:nt debile. aliquando inuenitur
ai guttis sanguineis qm guttis
candidis est distinctus. de quo diaf
ilapitatio. utile nil auferit nisi

q uinet et decet amuz. **De puite**
Puites ut die vsi. est lapis
fuluus acis similes quali
tate au plumus ignis i est
de fiali ei simillas emittit q
tenentis manu. si uehemen
pniatu ad huc ppr he noni
ab igne acapit. de quo di: in la
pitatio magi uult lenit pma
q reuer. na pressus in manu
digatos stringens aduat. **De pe**

Perites est lapis q **ante.**
diaf esse femi generis siue
serus. na certo tempore sapit
et puit asilem lapitiam et fer
prequantibus ut die. dia. **De pi**

Puriceon lapis est **chiron.**
multoz colorz spiroz et pi
ritei distinctoz. Nam mger
et rubeus uridusq; pulensq;
uadet. pncipiens uoleq; silis
q; prallim coloris. hic effiat
hominem audace et i uenti illo
die quato uadet mane enere
sole. ut di: i lapitatio. **De quim.**

Quimus ut die. dia. **lapis upur.**
est lapis qui i upuriz in
dulis i uenitu. hic secretoz
pcedito: est. In sompno capi
ti ei si p: sunt tormientu ho
mine facit laqui oia q sopni
at tormienta. auget mirabili
ter simillas. vnde et magi di
ligunt lapide illu quia p em
malefina optant.

Al. Si quis tangeret aliquem
ul aliquam cu eo statim mems
sequenti tangentem. **De quaudro.**

Quandros i. lapide multuzo.

Quest lapis colore quasi uilis
si exime uirtutis ut die. dia.
et in uenitu: i capite multuz.
ualler omz quilibet uenias
ausas. et ubem lacte replet.

Saphirus est gemma **de saphyro.**
cerulea celo sereno i colore
similima et optima est inter
gemmas et sume piosa et regu

al' albi.

al' obtinet
nute.

al' blauiq; manu

dignis magis apti. In malis
 latis i uenit. Si orientibus. s. in
 dia: melior uenit. et maxie qu
 he quasi quosda pulueres aure
 os intermixtos. et est hic saphi
 rensis uo plucatus ut die. vli.
 hic lapis maxie amencaturu
 lapidario. In q. p. hui excellen
 gemaz gena uacet naq. corp
 uegetat. et regu melior p. fuit.
 Stell. habet uenit p. q. ma
 resfulgentia eius uenit uenit.
 Alia est spes saphiri que s. hui
 diat. quia in huius i. rez. arenae
 maris libis i uenit ut die. dya.
 Inuenit aliqui in uenit inuenit
 ubi later etia i uenit. et i. etem
 uenit saphyrus in medio uelut
 in uenit quecum spes carbun
 cili i uenit. et iteo amultis i
 saphyrus maris carbuncili ce
 ditur. Sed in eius uenit aplu
 ubi gigni phibent. et ex natura
 saphiri carbuncilius quasi que
 cum similla ceulea ut multi
 asserunt aliquantulum creditur
 obumbrat ut die. idem. dya.
 Saphyrus inq. sedm. dya. he
 uenit discolorum recolorantia
 ualer eui multu ut die. ad
 pacem reformandam. It. he uenit
 rem caloris i uenit. et i. etem
 vnde de saphyro die. i. lapidario.
 corpus atore refrigent i. etem
 rem. Nam i febril; multu an
 manas i. etem refrigent in
 p. hui saphyrus. Si uenit uenit
 die pulsanles suscipit. vnde di
 at dya. q. ualer con. produm
 febril; re. accessio nis. Item
 uenit he reformandam cord. s. le
 usicanu. iteo die. ualere om
 cordiacu. et quilibet melancoliu
 passionem. unde i. etem
 et di. etem i. etem i. etem
 et fluore hui saphiri i. etem
 fluore stringit uenit uenit flu
 ore. et. Item die. dya. Item

uenit he fluore sanguinis re
 struentia. vnde si saphyrus orienti
 lis temporib; apponit solet strin
 gere sanguine de uenit p. fuit.
 Item uenit he singulari timo
 ris i. etem se. etem etem eui
 est q. ap. etem i. etem i. etem
 si i. etem collectionis uenit a
 uis apponit. vnde ualer etem
 amencaturu. Nam uenit he malit
 et uenit amencaturu expulsiua
 eius eui furore re. etem. et
 expellit ne a. malit spm. uenit
 nat. Item s. hui ad cor ascende
 non p. uenit ut die. dya. Item
 he uenit uenit amencaturu. et i. etem
 p. uenit etem. vnde si amue
 am i. etem p. uenit. et uenit saphi
 rum i. etem sine alii sup. p. fuit
 fuis etem aliquantulum uenit
 re. amencaturu eius uenit me
 ta subito morietur. ut die. dya.
 Et he ite uenit sepul. et i. etem
 ac pl. etem. Item habet
 um uenit asernantia. et sordid
 aurorum sine grammine prag
 tuam. vnde i. etem est uenit
 et de oculis sordid. et de fronte de
 lozem. i. lapidario. Item uenit he
 uenit amencaturu na ut die.
 dya. pulueremans. et laet admi
 stus uenit sanat. et he etem ex
 p. uenit est in uenit. Item uenit
 amencaturu est iste lapis ap. uenit
 uenit. q. etia ap. uenit non
 modicu ualere putantur. vnde
 et ap. uenit fuit singulariter. se
 curus. quia cu. etem p. uenit
 sis ap. uenit tempore sacrificioz
 consulerent suat. etem amencaturu
 putauerit si saphiri in p. uenit
 tunc ualere. ut die. dya. Et
 he uenit i. etem. ubi die. et
 plus q. reliquas amat hac m.
 gramina gemu. ut die. dya. q.
 aut p. uenit uenit. et die.
 Item hui lapidem magis singulari
 ter diligit. quia sedm. cor. op

al. stella i. etem sup
 alar. p. q. uenit eui
 dya.

al. uenit.

al. uenit.

puionem per ipius uentre qm
possunt mirabilia operari & hec in
genu i lapidario. Vbi dicit hic la
pis ut perirent eduat amara me
tos obruissas qz fores & uicula me
ta resoluunt. hec & multi alia de ur
ture saphiri singulariter ab anteq
ribus scripta sunt. Et in hec oēs
generaliter sentiunt qz saphirus
est gemma amaris castitatis & ite
ne eius effectus p i munditia pe
tuntis aliquo modo i pediat opo
ret ut ille qui eā portat caste uiuat
uirtu illius. S; qui gestat eā castis
simus esse uideat. Item dicit
i lapidario. qz tollit inuidia expel
lit timore & facit auarice & inuore
firmat i bonis animi. & uirtu facit
humile & benignu que oia pnto
esse dicta dispositione plusqz effec
tue. S; hec nunc sufficiant. **de spha**

Spharagdus scdm. vli. **mg. d.**
omniu gemarū uirtutu opo
ner pncipium. Cuius uirtutes p
magasitas & uirtutes tribuunt
remam dignitate. Spharagdus
anima uirtute edict ut dicit
ut ibidē nā omne uirtute amari
dicitur. nulla autē herbis siue ge
nus maior iest uirtutis quam
spharagdus. Nam herbis uirtutes
et fiondo superat. Infinitus om
se uirtute uirtu aerem repe
cissim. vli. uce eius uirtu aliquo
modo i sole obumbrat. Scaipenū
oculis nulla gntosio: refectio est
aut corpus si extensū fuerit & uir
sum seu plinum ad modū spha
uirtutem reddit. quippe ceter
uero gladiator pugnas i spha
gdo aspiciere uident ut dicit. vli.
Genem autē eius sūt. 12. S; no
biliores sunt spha. qui. 9. i gente
spha inueniunt. scdm locū tenent
oceanū qui colliguntur i conuulsi
no saxoz flante aquilone. tunc
ei tellure discopra inter uicant.
quia aere mouent marine

al. uirtu.

in his uentis. certū egyptū hnt.
Reliqui i metallis emittis i uer
untis. S; uirtuti sūt. nam aut
ere aut philo. aut salis similes
notas hnt. Spharagdi uero qm
uero ul oleo sunt pncipi pfiniit
in uirtute quā in generaliter in
uirtute i bitant. Est autē qm
spenes spharagdi que de gen
at quā in uirtute. eo qz sit uirtu
a. ex eis uentis & ex calce spha
magdi. uirtutis huculqz. vli.
libro. 16. capitulo de uirtutibus
gemis. hic lapis agriffonib;
eripitur. & ne possunt spharagdi
in copia inueniri griffoz inua
uirtute hominū accessus inpe
ditur ut dicit. vli. libro. 16. cap.
3. habet inqz uirtute sui multi
plicatum ex se ei generat in
dium quo uirtute tangit aerem
at: cū sūm hnt & corpus spha
re ac pspiciū obiectū figurā
aut uirtutū uirtutū. hnt
tento ex nature uirtute uirtute le
uirtutū uirtutū i spha
uirtutū. Nā scdm. dicit. & lap.
hic lapis auget opes & i uirtute
at pphasiorā uirtute. & collo spha
sus auar enuirtute & morbu
ardua. uirtute cōsuat debilem.
et forat lasanos moris. pe
fat redit memoria. ualeat etiam
ona uirtutes & spha
monū uirtutes spha & spha
gūne spha. Et dicit his ualeat
qui solent de spha uirtute.
ut pater i lapidario.

al. Spharagdi plani & uirtute
presentat uirtute quasi spha
in quo est bonū spha uirtute
tib; pugnas facere prestat ei
uirtute in spha uirtute se i uirtute.
Sardius est gemma **de sardio.**
ruber coloris ad modū cere
rubee. sic dicit eo qz i sardio p
uirtute est repm ut dicit. vli. et
glosa super apocalipsis. hec gemma

al. uirtute.

quāvis sit p̄iosa ⁊ pulchra amuln̄
tamē reputat̄ nullissima in rei ge
mas quia ut dicit p̄terit filio
rem nil fere unlitans. excep
to q̄ om̄ nequit h̄c p̄fente
necere. Nam onichinus q̄ qual
dam habet ut dicit necitas p̄
p̄ietates nō p̄t eas ī p̄fente
ha sardū p̄ducere ad effectū.
Dicit tamē d̄va. q̄ p̄ter istam
virtutē h̄t sardus longe plu
res. Sunt eī eius sp̄s quiq̄ in
ter quos ille est utilior q̄ t̄m̄
mittit̄ de sardis. et ut dicit
quia accendit grandū ⁊ p̄h̄
timorem antares redit ⁊ aant
mentē ⁊ ip̄ p̄fente nō necer
om̄. dicit ⁊ q̄ sardus totalit̄
sanguinei coloris gestantem
ab in cantationib; ⁊ malefij
t̄ntu. **De sardine.**

Sardonyx ex duoz lapidum
societate sardio videlicet ⁊
onice nomē sumpsit ut dicit̄.
vli. stat autē extrib; coloribus
nam niger est in ymo auro
in medio rubens quasi mine
um ī s̄p̄c̄no. h̄c sola ī signū
to ⁊ c̄re substantia nil euclit̄.
Invenitur autē apud arabes ⁊
indos. genem eius s̄t quinq̄
Et qui colores plures h̄t plus
distinctos et est t̄sior h̄c est
laudabilior. Turmā repellere
dicitur. et humilē effiat ac
pudiam. **De gema solis.**

Solis gema candida est n̄s
lucens ⁊ est sic dicta eo q̄
ad similitudinē solis in orbe
fulgentes radios sp̄ngit. Br
dicit astantinus in capitulo de
candidis gemis **De slemite.**

Slennites est lapis p̄ficiis ut
herbi urens aius color aspi
ri similis ē. ut dicit ī lapidario.
translucet enī acandido melea
fulgore p̄tens lunc ymaginē
Illā autē candida macula in

corpore slennitis crescente luna
crescat ⁊ decrescente minuit. et ⁊
crescat ut dicit. vli. ⁊ dia. potens
est autē ad reconciliandū amores.
languentes p̄ficos unare p̄m̄
tur.

Vli. Slennites latue limaris in
terpretat̄ eo q̄ in teriore eius cā
dorem cum luna crescere atq; di
ficere ayunt. **De topino.**

Topinus ut topation in decli
uabile gema est. ut dicit. vli.
libro. 16. est enim eminenti gr̄e
omniq; colore resplendens. ī uera
p̄mo ī ambie insula in qua t̄o
gedite fame ⁊ temp̄tate fessi cū
herbarū indices forent gemam
istā ementur quam ī silā nebu
lis rectam p̄stera nante quescit̄
et in uenientes topinon n̄goli
taz v̄dionare uocauerunt. Inde
lapis sic acquisitus ⁊ in uent̄
deinde topinus ab ī sila ē nant̄.
topinon idem est q̄ querē ī ip̄z
lingua sonat. est autē gemaz
marina ⁊ amplissima. scribit̄
enim plinius hanc gemā t̄m̄
plenitudinis reperim̄ ut eua
phylemon p̄fectus regis asii
nec uxori p̄tolomei phylaxelē
faceret statū. ⁊. cubitoz. In glo
sa nero sup̄ finem ap̄calyp̄sis d̄
sic topinus quo est n̄roz eo ē
p̄tiosior. ⁊ habet duos colores
exauro et ethera qualitate luce
marime quanto tangit radio
solis. saluet eī in aliaz gemaz
sup̄tens claritatem ī aspectum
suum pronatis asp̄tētes q̄ si
p̄tius obscuris. si sue nature re
liquis clarior est ⁊ nichil eo cla
rius est. In turris regum sime
p̄tiosus. Inuenit̄ p̄ter sū p̄p̄i
citate gemaz sibi obiectaz in
se recipit qualitate. Dicit enī
q̄ sentat motum lune et auris
⁊ contra lunaticam arduū ua
lere p̄sionem. Unde dicit maio

al' vniuz

al. vli.

al' claritaz

al' claritaz

tem ul' humorum balere virtutem
ac effectum sedm q' luna magis
ul' minus recipit incrementum. ut
dicitur i lapidario fluram igitur
sanguinis restringit 7 emoroyan
pituitibus subuenit ferientes
undis opstat 7 bulue eas no' pe-
mittit. ut dicitur i lapidario sed
dia. vero unum sciat 7 tristitiam
7 ualeat omnia nouos moris 7 of-
ficenerim. ac morte subitaneam
formam h'it spualiam uolum ei
in eo recipit inuersum uelud in
spualo scano representat. **De tur**

Turaxis siue turchois **chessa.**
est lapis flauus i alledine
colore ingens dicitur a regione
turchor in qua nascitur. s'uar
uisum 7 ofortat 7 vllazumre ge-
netur. dialcorides. **De varchide.**

Varchides est lapis p'nciosus
et colore fuluus est autem in
figura rotundus uita se habens
alium lapidem cui crepitu so-
norus est qua' in tantum illu-
no in renorem lapillum. Si spi-
ritum quedam interiori queat
sapientes dicunt. ut dicit. dia.
hic lapis exsiliat aqua. Ita ut
uicetur uita se fortuna scani-
nentem otinere. unde quai dicit
huc esse lapidem qui dicitur em-
dros. queit hec supra in eodem.

Verchiteu est **de verchite.**
lapis qui gestatus abloie
non moritur: amischis nec ab
apibz i festat. ut dicit. dia. et ac-
dini: ualere contra uenenum.

Zugundes lapis **de zugunde**
est uiri coloris qui gestat
in collo ualeat omnia uicta loquim 7
sanguine stringit 7 alienatione
mentis depellit. 7 si tenetur ad
lignum accensum extinguitur
flama eius. ut dicit. dia. **De 71**

Cmech est item q' lapis **mech.**
lazuli et est lapis ul' uena-
tere. unde fit lazulum. ut dicit

29

in platone. est autem lapis iste
tanto melior quanto color ce-
lesti est similior. 7 habet quetia
crepusculi quasi auram intus
sita. ille autem qui est subalbis
plus h'it terrestitatis. 7 ideo no'
est ita p'nciosus diuissime pot'
suam sine corruptione. ualeat aut'
omni melancolicas passionis. Si
detur debito modo potenta nuq'
autem detur nisi prius subti-
lissime terreatur 7 multotiens
abluatur. 7 est signum p'fecte
ablutionis quando aqua i qua
abluatur p'mi aut nichil colora-
tur. uero autem modo purgat et
soluit quartana. nec detur ni-
si cu' decoctione quia ad fundum
descendit. Si ante ul' post det'
et hec cum sero ut ualeat i plu-
tone. Et sicut ex lamina plu-
beis fit cerusa. sic fit lazulum
ex argenteis cum aceto. lapis
autem lazuli sepe inuenitur in mi-
neris argenteis. 7 anisondis
7 i suis uenis sepe saphyri 7 u-
cun. 7 similes lapides blanci
inueniuntur. ut dicit. dia. **De**

Alazium ut **alalastio.**
dicit ysaie libro. 16. capi-
tulo. 10. est lapis candidus in-
te: tenens uariis coloribz ex q'
euangelista illius unguenti
nascitulum factum fuit. Et hec
ei auantur uasa unguentaria
quia unguenta custodit opte
in corrupta. nascitur autem arai-
chelus 7 damascus ceteris an-
dior. si probatissimus de india
portat. hic lapis adiascorie
uicomar dicit. Et dicitur uale
hic lapis ad uictoria optineat
dicitur etia q' generat et cofer-
nat amantiam.

30

il. ferreus.

Lucentia.

De amant.

Amanis dicitur: e ferus et cetera
quatinus: sunt gna dicitur
eade ius est i tpe color: et eadem
magnitudo. de autem lapis ama
nris qe cogit i pfiat oia i qbus
restruunt huc lapide ad piam
i oia i mite argentea i oia i
pura i i omnia i i mien pteno
re facit. ad usus i mienos i hater
i maleficio i si plos. Et sic in
q: amilia ex auro argento i ferro
i emu: ne i molen: i gero i ba
chio similito. In hoc lapis man
et magni auriliu dei. hic lapis
penenit ferri i ceteris gemas p
re: caltem i quo tenet. Et hic
lo pta supposit maguet. ligat
maguet. i no p mittit cu ferri
armile. **De achate.**

Achates i achate fumo repit
Aquo supsit origine i nome
tute sum i ymlia e i iste lap e
magnu ualoris magni coloris az
ca: az albis ienis i i quibam
lapidibus isti gemis repmunt
figunt i magnas saltre q: si
mularo: hoin: i bethaz: dicitur
ena i cetera i sula i uenit. unius
isti lapidis scatur suam fouet in
suum portarem iunir facit: dñ
redit placibile i amabile facit i
loui coloris genat i pape qu
ht i se macula i rubeas.

Dicitur fuit ali. q uniat omi ad
usa homine. **De alexand.**

Alexandri i uenne galli orner
et e mero uolissim lap mul
n enim reges de regno suo exyl
si p eñ recepunt dñancet i no
solum sua nez quid i ahenat.
facit ena pmitte scatur i qui
ros i placites. pta azai uene
reas uoluptates redit eos ual:
ros i robustos. S; i mulierib
en pmitte pterit que uolunt
placē unio conuie ei lapis e
facit ena pmitte: s; pte s; i mmi
i magnanimit i pbi i lomi er

oia piam obtinere i q luter
feci hinc i muer cur ut aml
no piam e. i a cu gladiato: hinc
iore i muer pmaner i sine sin si
uolite. et reges luter es cu in
ore s; pte bellat.

De crisallo silis e ul aque

Aqua crisallo silis e ul aque
lupide i e. ut.
ponat i amillo aureo i quo sal
pna sit ab una pte armatus
miles cu ense i manu. i pter
i cetera manu. et s; i secutus
he modo dicitur sup eo tres nu
se de sca trinitate. et tres de ex
ultatione sca cruce. i tres i ho
noie oim martir: i q dñi quis
en defert no eat ad epidemē.

De corā s; iure: alletris.

Alectori gloriofus lap nasat
in uentre galli gallinanz.
S. q sine resticulis est pnatu.
et formatu in tertio anno et
p. e. annos suscipit i cetera mēti
tonce puenat ad magnitudi
nem sale et e crisallo silis et
laetra colous ul aque lipide.
hic lap mayie laudis e mairu
ei uanire i pmetes s; i iste p
turo: ei i ex pugnabilis i sublu
qua pstr sitim ex pstr s; iue ex
angur. et pter: mero uol aquē
dñi i pta supinat defertur ipi
reges. dicit ena q cruces i ex
pulsos ad ipam ptra rednat.
et gestantib acquit nonos ho
nores. ad usus uenetas multu
ofert i redit multiens amabile
mne. tñ ut hec oia heat elui
suo diffent iore quia tūc ma
iores hē mantes. **De laspide.**

Aspidis multe sūt uirtutes
i tres i multu colores i i ml
ns mudi pnb: repit. Si ille est
melio: q e madi coloris atq
lucēs rubeas hīs uenias i nil
nabit origine de i dia mator
ūrtutes eius mayie sūt i mag
laude digne. nā cōstiturē gnat

febrim fugat mulieres in partu
 uiuat pellit et ydrophesim et expel
 lit fantasmas illusiones et uisi
 ones experti autem est quod strin
 git fluxum sanguinis mulierum
 et mestruior auferit et quod ueniat co
 cepum. In magias etiam legitur
 quod si incantatus est redit gratia
 et potentem et tutum. Et in ar
 gento portatus efficiat omnia
 operantur.

Al. Vulpis uiridis mistus san
 guineis guttis. mittat ianulo
 argenteo et portet in manu sim
 ma. et secernit huiusmodi. dicitur
 super eo quatuor mille in honore
 sancte marie. et. a. in honore diuini
 apostolorum. et. a. in honore diuini
 uirginum. et deferens se absti
 neat ab omni in modum.

Dicitur si quis eum portauerit
 apuerita nunquam ingrederet. et
 scilicet in eo maris armatus. et
 uirgo scolam cum ueste arcaica
 sa tenens laurum. **De Saphyro**

Saphirus ualde est honoratus
 a reo et dicitur aquibusdam omni
 bus. huius lapide solent gestare re
 ges circa ceruicem maritimi enim
 est nuntium. habet autem has
 uires. libentur hominem ab omni luore
 et corpora prebet in regem et boni
 coloris et suauitatem multum finem
 tem arcaicam opus. et omne
 ardeat patris in rectoris amonet
 et. nuntius ad uerem ulcem ar
 lacte et suppositis magnam me
 dellam prebet. et episcopi oculorum
 patris. et si uulnere leserit in re
 stina. nuntius cum lacte arcam
 uinguis inestimum et sanabit.
 Si quis autem in lingua uerit
 sicut similiter et uulnere et ulce
 in oia ariloz. nuntius cum lacte
 et in uenit sanat. oia quae uul
 nem recentia et uerem amir.
 Eodem modo nuntius supuicrus
 resistit in uide uelementer et

corpus asuat in columen et scos
 rei facit pponos parte ai in pe
 nnonne et honore. facit autem ad
 diuinitate per aqua intelligit res
 ponsa diuinitatis. Nam quod her
 eum in forma sanalei oia uera et
 diuinitas fidelia lebit. et placid
 erit deo et hominibus. si quis portat eum
 caste. **Item** lapis saphirus quod er
 sitaces dicitur in uenit in erate
 uis libie circa fides expulsius
 amari per remperare. ualcat enim
 in regione apulie apud cella co
 uiam. da uigeros scilicet uera
 in regem et potens in uale omnes
 uirtutes lapidum que sunt mag
 ne uirtus. Qui habet lapide
 portat armatus est contra omnem
 fraude et omnia maleficia et
 in fides aliorum resistit per diuinitatem
 potentia nuntium prebet oib.
 Si quis uulnere uacens tangat
 cum isto uulnere capiti et erit
 solutus et uulnere amaris silire.
 et uacat scilicet ubique uoluerit
 quia amillo capitis erit. et est
 apud amantia asuanam.

Saphirus est sicut alterius.
 ualde notus et secundum plinium
 ab oriente uenit erudua. in uenit
 etiam in epidurio apud pponum
 prouincie. si non est a reo pponis.
 ubi per oia sit finis orientali est
 autem in colore psonis flammis
 sicut celi serenanti si uerit etiam
 in eo flammis color et reo melior
 est qui non est sans psonis op
 tinus autem est qui habet nubes ob
 sanas ad nubes in declinantes.
 in uenit etiam bonus qui albas
 habet nubis si substantia sua
 sit sicut fulca nubes aliquantulum
 transiens.

Ego in di quatuor duos signi
 unt. quod autem dicitur quod amittit uir
 tutem et colore postquam semel an
 ticeum signum. falsum est quia
 ego in di unum quod successue iter

dia. scilicet in eo
 saphirus.
 In saphyro scilicet
 saphirus.

ait. pp.
 .i. spherio.

al.
 albas.

recto spatio duoz amoz figu
ur antices duos. 7 redit soles
cassum 7 ante colore frontis. ut
di autē unum i oculum itaque
sordem ex caulo purgare. si autē
uult pom i aqua frigida 7 post
similiter dicant etiā q corpus
uegetat 7 pces saliat 7 pini
7 deuoti ad deu effiat 7 animi
affirmat i bonis. **De crisolito.**

Crisolitus lucidissimus est et
similis auro. hic aphairur
taliur auri filatium ē 7 tum me
tum adūsus nocturnos timores.

Alius crisolitus cui iuenit sup
ipm oculis auis caste ē autē et
ai pidius ramoris. 7 ē aduro:
uultine fiat autē ad bene susce
ptos 7 ellaqueos 7 ginnolos et
amabiles ē 7 amicabiles ab his
qui eū uolunt 7 omne i gressu
aperit 7 facit ad idiguanouē au
loz. Est autē tumuētū adūsus
uocant nos timores paullis et
timet sens asini. 7 in brachio
suis hō ligatus oia remouit in
cet. **Ferit etiā gemarū q ge
ma quocūq filatū eū sit ai
crisolito. 7 eūsdē uirtutis. **aur****

Crisolitus gemea coloris **allexi**
est autē 7 in hōis maritims in
suis pulcerim i alijs autē hōis
dissimilis ab igne autē corūpi
tur 7 fugat. et ut quidā dicunt
i flamat timere ignē dī. Est et
habens colorem medum inter
cauleū 7 rubeū uniuersaliter autē
hic lapis nimis dehabiem auare
dicat 7 ulcem 7 manu gestans
calore febris iurgare.

Dicit autē quidā q est alius ge
nus hui lapidis qui est ygnobil
substāne icorūptis et he nō est
uerū 7 he est marcesita aurea q
est media quozā mox inter me
talla 7 lapides. **Abhi.**

Crisolitus ptiolus i calida ethio
pia genat qui nūq mō micat

et scintillar color ei aut maris filis
est. lapis iste arantatus amo
pauillimo redit gestante imp
rimū 7 securū contra timores
nocturnos tamē i lena debz por
tari quia he erigit sua nata.

Crisolitus lapis ē **ff allezmi.**
in colore hōis tenuem uirtuta
tem luada i qua ad oculi solis
micat stella aurea 7 nō ē nimis
diar. autē uenire de ethiopia.
exptm autē est q spiritualia
ofortat ppter q timis asinas
dat. ferit etiā q pforat 7 sens
asini i foramine replet 7 si in
suo brachio ligatus fugat ter
rores melancolicū pessimū et
he dī in phias ligatus. i auro
etiā positus 7 ligat 7 gestans
fugat fantasmata ut dicit etiā
pelleri stultitiā 7 sapiētiā ofere
phybeni. **De alcedonio.**

Alcedoni est lapis pulchus
lucens mediocri mī uā
tum et lenillū. qui dicit timi
tres hōe colores. virtus eius
maxima quia gestantib pstat
ellocuētiā 7 uiciorū i linguis
causaz 7 i indanis.

Al. Calcedoni est tricolor 7 debz
pforari 7 sens asini brachio ut
collo suspendi uigat causas.

Calcedoni autē **ff allezmi.**
lapis est pulchus fulcis aliqñ
aui obscurus. hic si pforatur
7 ai uirtute lapidis qui dicitur
fuerit collo suspēditur dī uale
ntia illusiones fantasmatis ex
melancolia ortas. fiat autem
uicere causis. 7 uirtutes corpo
ris ofuar. he ultimū exptm
est. **De suuagdo.**

Suuagodus est pulcherrimū
ad omne aquana diuina
onē 7 pfluasiōne ualentissimū
habent i oi negono portat. in
ger substāna 7 corpore 7 mō
caste portat magis autē libent

atempstantib; nā quōq; ofeant
tur plene i periturū literarū et sic
oportet eū p̄ficē. Iule scilp̄i i cū
fauitū. dēinde sub uentē eū
stantē p̄fitem. postea p̄uide eū
i longitudine aūra fibulā i
mūsa i p̄m̄ tēci ofeantū i sic
locū tibi p̄m̄i rōmāi tē. que
tū sunt. i uerbis gloriā lapidē
que a dō est sibi nēssa.

Dia. scilp̄i p̄m̄ i eo sciantur i p̄
tūdit aūra fibula i mūsa. al.
sequit̄. que mōstrū sp̄m̄ est
utilis. al. scilp̄i i eo sciantur
i sub eo singulis stans p̄uide per
tūdit i longitudine s̄p̄i aūra
fibula dīscop̄m̄. **¶. al. tūc**

Smangetus nō substinet cōmū
tēo redit castum i angēt op̄o
i uirū i dat ūbi p̄suasiora i ule
suspensū aūm̄ eūm̄ i rōduar
mōr̄os i uisū tēbile ofortat et
oculos ofuat i tēp̄stātē adue
nit et ualēt dūm̄at. **De onice.**

Oliv optimus i india i uerū
et dicit̄ generare tristitia sōp
nū. i sōpno i uigilantib; dat
lites i tristitias i uirgū mltas.
et p̄hibet multas h̄c uirtutes.

Oliv gema esse p̄hibet̄. **alibi.**
nigri coloris eū uenit̄ melius
genus esse nigri albis uenis
uenatum. uenit̄ autē de india.
i ambia. et inueniunt̄ quq; autē
dūlitate. p̄t̄ uarietate uenarū
i colorū. dūm̄ autē collo al dūg
ro suspensū exat̄ tristitiā et
timores. i i sōpno fūtilis ter
ribiles i multiplicat̄ fēt̄ lites
i tristitias. dicit̄ autē q; angēt
saluā p̄uēt̄. Si autē sardi s̄p̄
p̄sens ligat̄ om̄i i suspendit̄
ancum̄tō. hēc autē oīa si h̄r
p̄fimo h̄r itō quā h̄r ūm̄tē
mōndū melācoliam p̄cipue i
capite ex motu eī illius i uap̄re
om̄ia ista p̄cedunt.

Dicit̄ autē quāi oniclea sine

onichilū esse uē q; uerissimile ē
ul q; sit diuina s̄p̄s eī. i n̄ colore
nō est nigēt̄ nisi aliquādo. Si colo
res h̄r ut unguis humanus ut
s̄p̄ dūm̄t̄. Si i onichinis n̄c
inueniunt̄ multa colores albi et
nigri i rubicōdi qui tūc om̄es
i substantia quāā fabricat̄. q; illi
dūc̄ exp̄m̄t̄ unguis humani. q;
unt̄ etiā q; ex lacrima arborū q; d̄
onicha i dūm̄t̄ i lapidē gelianū
i hanc esse causā q; odoriferus est
i igne. hanc i causā i quāt̄ q; sic
quēt̄ alys i p̄uēt̄ uirgib;
mirabilib; i uenit̄. lacrima ap̄m̄
ap̄o melis facit̄ formabilis pin
git̄ et p̄uēt̄ retinet̄ qū i lapidē
i dūm̄t̄ coagulat̄. hūc lapidē
dicit̄ i sensibilib; i mare oculi. i
hēc est mirabile. Si ego uidi s̄p̄
m̄ i mare i oculi i lapidē galli.
i quēdam alii aut̄ nomē ignoro.
sine oculi lesione. p̄m̄ eī tenne
nō ledit̄ oculū nisi tangat̄ ar̄
sine pupillā oculi sensibile p̄m̄
foramen unec.

Dicit̄ etiā q; angēt saluā p̄uēt̄
si autē sardi s̄p̄sens ligatur
om̄i i suspendit̄ ancum̄tō. **De**

Sardius lapis est abā **sardio.**
Siquissimo inter lapides p̄no
sos amemorat̄. Est autē rubicō
spissum h̄ns cū substantia obscurā
p̄m̄a sicut si p̄uēt̄ ymaginet̄
i tēra rubea. i scādū h̄c dūl
tatem inuenit̄ quq; modis it̄ q;
aliquid ut̄ h̄r i forte ille ē mar
alioz i dūm̄t̄ i qua generat̄. In
sardū autē eūm̄t̄ p̄m̄o eē re
p̄m̄s dicit̄. i itō sic uocat̄. dūm̄
autē hūc accendē aūm̄ ad gan
dūm̄ i aciere i genia i p̄m̄tes
annuas ligat̄ onichilū ancū
mento. **De sardio.**

Sardius est sp̄m̄s ex duobus
lapidib; sardo. s. i onice ē ergo
rubens i hēc color sup̄eminet̄ ex s̄
tō est etiā albus i nigēt̄ i colorē

unquam pferens et omnes lumbi
 hoi autē est qui los colores habet
 magis distinctos et qui tenuior
 est substantie et in eis autē quos
 modis et forte pluribus pferunt
 sam coloris missionē et substantie
 diuisam tenuitate et frequentius in
 uentum in india et india. **Verū** au
 tem luminum repellere et hōnes
 casti ac pudici reddere. et nō dicit
 nisi multa pcedat. est tunc ma
 xima huiusmodi in he q. ai omni
 lus nequa sit nax nō pot. fandi
 um in substantia habens admittit.

Berillus lapis **de berillo.**
 magne laudis ex india que ē
 fons et uentus lapidum pncipoz
 trahit originem. cuius color ē sicut
 oleo pulido. hec gema gestantibus
 aferit amorem pūter et honore et cō
 his debilib; humiditasq. mede uolūt
 animi et epus tristitias et dolores.

Dia. scilicet i eo locusta maxima
 et subje: b; cornuilla et subgema
 pnt. heru summa modico anno
 iclusa.

Al. Aqua i qua iacuit oculis effi
 ciare: d; uallore. Sen. pntis
 emetationes et suspiria uolūt om
 colores epus et omis ei pssiones
 plurimū pcedit.

Et si scilicet in eo fixas i halsat
 ras in hōia uenens uenē existen
 te. an. 2. fone thann. et cū summa
 uentis ai uola et maluanisco et cō
 pntiens omnes amabit re et
 bene te recipiet. et si mngēd ai co
 muliere sequet re et nō pcedit de
 tuo amore sanari. **p. S. P. S. J.**
et aliter.

Berillus lapis ē coloris pūter
 ad transparentis ut limpe et ai
 in uoluit: uideat i eo moueri aq
 et ille est melior qui magis uilet
 et plures hō guttas que uideēt in
 ipō manare ualer om pūta hōst
 um et lites et redit i uentū et i mo
 rib; d; efficiat et i gemū hōm au

et ualer om pūtrā et epus ad
 lore et suspiria et emetationes et
 cōhis hōidit. et si uentū tenen
 tis si efficiat: curat. si rotundus
 est et oculo solis opponitur adbu
 ne et ignem accendit et se hōa
 magis in uentū mariti et uorem.

Topazion ualer **de topazio. si aliter.**
 om emetationes et luminum
 pssionem et se lapis est sicut i
 spūali et uoluit obiecta cor pūis
 sicut spūali uentū i uentū repre
 sentat et qui sup se hōit mūmē
 ei nō ucebit. **de crisopisso. si.**

Crisopison gema est ab aliter.
 ethiopia uenens. hic d; luce
 in tenebris et emanescē aluine
 supueniente ita q. nō retinet si
 colore habentē obscurum et quasi
 subterram colore opti aut et fir
 illud i ipō sedm dicitur sicut hūm
 nis et tenebrar: reaperio colo
 ris nō retinuit uelud i quercu
 pūter facta et i uentū.

Et dicit al. De omnibus autem
 his i libro de anima dabimus
 magis pferam et ueni. **de.**

Iacutus multas **iacutus.**
 habet species uā quā est ce
 riuens et est celo sereno filis et
 quā uibilosus est. et hic i ebli
 ro rular et quā ruffus et hic ce
 teris pncipoz est qui mū i ue
 nunt tunc quilibet uacat opti
 mus scans est i uia apstibus
 libent regionibus mutationes
 nō nutebit qui eū gestauerit et
 benignē recipiet et uoq. hōno
 min: et i hōis precibus exaudir.
 hec gema uentū ethiopiae genit.

Iacutus sompnij p **si aliter.**
 uacat et suspiria ualer om ro
 sici et aferit diuitias et manuale
 ingenium et lentia. **de amensio.**

Amensio ē i colore purpure
 rose filis et reperit uolacē i oia
 fons et origo gemar: et i hōm
 lapidē maxiam sicut hōtem.

al. sub
 rābi.

quia fugat ebrietatē et frigiditatem
repellit. *De gargaribus.*

Gargaribus in uenit i lina arca
ripam fluminis q' gargaribus
apellatur colore niger et aridus
et quasi laminosus mediocriter
leuis ualde cui e' melior q' fia
le exarsit igne. et odore aspi
ci habes aqua solut' teretes mo
biles sanant ad dolores p'cordio
rum et euerficez facit. Incessus
spentes fugat et epilepticos p'dit
i' cendit et aqua mittit et p' cu
dum de eade aqua potu' cum pu
tuerit et libentur. et de moibz
et omnibz maleficijs resistit et
urguitate deplendit. ficulna
uasa ex eo scriptu' no' delectu
milit: uero si desint menstrua
habent lapide terre et pone sup
carbones ardeutes ut iterum
uaporez ardeat p'uis et pu
gabunt sine noxia et dolore.

Epilenticos curat et ipis singu
larit' remediū e'. Incessus et in
aqua nullus p'cordium p'uenit
rem uiuat. si poterit et abortiuū
habentē libentur. *Et aliter.*

Gargaribus est trahabre quez la
pitem de genere gemarū repu
to. Inuenit autē i lina et brita
nia iuxta maris litus et habi
tantez i uenit i mari q' atti
git parte aquilonare tentone
etiā i anglia frequēter i uenit.
et est duplitas coloris nigrus
nihil et arceū. s; arceū est pe
luadum fere sicut topium.
Inuenit et glancū declinat ad
pallidū cū arino colore sicut
oficiū autē nabit paleas et
i' censū ardet sicut etus diar
etiā q' ofert v'ropias et fluat
ofirmat dentes de erpns autē
est q' lot' aqua et p' fumigatio
nem mulier: i' ferus supponit
puccat menstrua fert etiā q' fu
gat spentes. et ualet of uenit

et al. firmat.

et stomachi subitione et of fruitas
nam melancolica. q' quide' demas
uamr. dicit etiā de erpns esse q'
si lotum et collam ei' insit ter
uigum bibim q' retinebit eā et
no' minger. Si autē no' est uigo
statim minger. et dicit p' huc an
aliqua sit uigo. dicit et ualet
et in labore p'ntuēns. *De magnete.*

Magnetis lapis gignosus e' gen
tibz cui ferens cū sinone i' ca
to aduanc' acce' magno ope s'ne
ur. et p'monantibz in populo p
suasione eius p'ler et spenosos
mones u'loz et facultate et uero
riā cū supinone. Qui huc gear
lapide' erandit' e'it arce uo'ni s'm.
Ideo sacrificantes et i' p'ntes p'nt
eū. ter orbis e'it: habeat scā huc
lapide' spenosum ut et hies et fer
rum attrahat et ad se et q' p'it est
erga teū et uisti p'finat et i' uilia
ate repellat. Quia p' hinc causa
amoris u'roz supposuerit capiti
u'roz tormēns. et si q' e'it ca
sta ab altero u'ro sic accedat ad
p'pū uoluptatibz sompno aple
vando cū quasi i' pulsa p' aliquē
q' si cū alio u'ro conuenit tantum
um aliam odoris feruissimū lapis
emittat ut de lecto c'aret mu
lier scordū scā h' multas ei
mulieres cū n'la digestas ama
ritas agit u'ra sic et maris mu
lieribz. s'ures autē cū uoluerit
p'iosa duxit mittit tomū et i' m
quatuor angulos d'imus carbōz
u'uos ardeos ponit et supponit
lapide' minuit passū et sic trahit
tantū mētes et oculos eoz quod s'it
ut timore fugiat p'ntes mēte
tomū et sic fures rapuit q' q' uo
lunt. p'erea u'ies h' p'ngator
as et iteo v'ropias d'it cū mul
sa. 3. 1. et g'ntitudinē aduanc' et
omnes h'iores p'uenit m'ltat
et erit et asplis s'ustinas firmat.

Dia. est ferrugine' magnas h'ic

al. dicit
supposuerit.

et uolens fugare et quato nere
 huius est licet in tenebris sicut
 solis et tale id uidi. quato autem
 nunc bonus est et tunc uerus in
 car in tenebris supposita aq etiam
 et limpidi in uale magis et politico
 et muto. Qui autem ueritas modo
 licet in tenebris hic non est nobis
 iure pfecti sui plurimum sui
 i ueritate in libris licet hanc plu
 rimas differentias et spes ut aut
 enar qui dicit eum hanc. et spes.
 tam aut. ad. ut ostentum refer
 eum hanc tres spes quas narrantur
 magis. Balagun. Granati. et ru
 bini. et quod multi munit dicit
 i eis excellere granati qui tamen
 immortis uolente apud gemma
 nos extimat omnis autem species
 aut esse calidas et siccas sed in
 plus et minus. *Delectabile.*

Herules hinc lapidi mari
 niu rittueneri uare de xdit
 quod aquila perat in mari sui ab
 extremis partibus orbis ita ad
 custodia ouoz suoz et e colore
 puniceus uisu et asper metu et
 baler uina se alui lapide et obli
 uant lapis pgnas. un est mu
 licitibus pgnatibus multum. arali
 guto lapide hachio sinistro no
 punitur muliere abortu facere
 est uolens ad uelocitate punis
 na mulieribus pgnatibus iduct
 circa lunulos et otimo libit
 ofuar gerere aboibi aduilita
 bi et aboibi munitis et placat
 ma dnoy et auget diuitas et
 uerdit pgnatibus amabile et me
 toriosu et facit in collumes pue
 tos unie. Valer et ad morbu m
 uici et e. pur et i fer dices.

Chi. Herules et hor masculus
 est simi galle subentis. femi
 neus no pusillus ac molis.

Pp. Herules lapis qui reperit in
 die aquilaz ul quia colore aq
 le hanc. *Herules lapis abez ta*

pte in tenebris colitens. *Fr. iller.*
Cherules gemar optima e coloris
 punicea et uocat aquibai. aq lens.
 et ab alia herudis eo quod hinc lapi
 de aquile ad uerit sui referunt
 ut oua sui colligentes eum et in
 uentum autem ethres sed in plu
 rimu sui genis. ut lura acc
 aut. ubi est optimu gen herudi
 oz qui sunt nobiliores hor anni
 di autem in psta aliquando inueni. e
 autem modus ei quod i se otinet aliu la
 pillu qui i ipso sonat quod manu
 monet. et quassat. *Fr. et autem quod*
 suspensus sinistro lacerto ofert
 pgnatibus. i perit ab ortu et pgnati
 pgnationis munitur. tam quod
 quod arduoz pgnatibus frequenter casu.
 Et inuibile tunc calder quod si de
 admittatione ueneni ab alig
 suppositis uenentur sic et lapis p
 sinis i caly pgnatibus ne possit gigni
 ab ille. Et si lapis sub rubit mor
 tegitur. autem autem quod si hanc
 quis suspexit baler de admitt
 none ueneni quod si i caly ei quod aiq
 lapis i munitur ita ad abu stru
 gular. et quato lapis sub rubit
 glunt abu. Si est reus et si e ino
 cens glunt abu i quo lapis mul
 sus est. *et. de sument.*

Sumentes ul silentes. lapis e
 de quo uaria referunt. dicitur
 ei quod hanc nasa i quozai gene
 restidinis i dico et esse nam tu
 les alio purpureoq colore pul
 cerit mui. alij autem dicit hanc in
 reure et i psta frequenter inueni.
 dicit autem hanc crescere luna cre
 scente. de crese luna de crese.
 gestati autem ferunt ofere pscena
 futuror. sub lingua pgnatibus pgnatibus
 pma luna. et. io. dicit et quod mane
 pma luna una tui hora hanc uim
 te hanc. io. autem crese luna hanc
 uim i pta hora et ferit. mod autem
 diuinitatis e quod ai pgnatibus sublin
 qua exarat de alij negotio unu

mon dicitur qd gree intellecti ut hel
tam dicitur similitudinem sonat.

Ista lapis e chistia que vendit
uacant. vena sic dicitur eo qd ab ea
cibus ei cu i lapide uentur tollit.
Aut tam antiqui euay raron
q postius sublinguis ofere diuina
to p dicitur familia. **De spirans.**

Spirites fixatus intra more et
paullus igne creat. fiat ei omnia
oia malefina repellit es dolores.

Esselomo lapis albus **De exelomo.**
Et spenolus quo solet aurifices
auru impiane curit aut stoma
cos potatis i pullo r aqua. siliter
sanat amentes. potatis ad uene
as uoluptates aurifice fiat qma
no pnt eos diu fangari. soluit ena
uelici uolent. na pnt egredidie
ofuar r uelocit ad puenies fiat
cau ligatus femore. **De ampi.**

al. perites

Ampis lapis potens hē mavi
mas. Si qui colore simile hē pel
lis leonis ualer ad morsu scorpio
nis alligatus ul illius ai aqua
statim tollit uolore cu uno ar in
piaz sanat morsu tū r uulnū
aspine ul i pance ai uno ut su
pradiu. potat uero feadu suat
rem amabile r gntū ofere r facit
portantem. **De mero.**

Merous lapis e iuge si cur emur
ne uolore creuū est autē dupli
as potente hūe. s. r male nam
tatis i ostra medonali ai lacte
mullerū qui semel gemerūt pmo
pau puerū r i anenis albuginea
curit ceuloz r omniū illoz dolores
enā si distimpent fuerit potat
eote mox sanat ai lacte omis q
semel gemant masculū. uenes r
anchitis r i tertioz ptes corpis.
he mediamēnu pntici hās in
nale mtes ul argenteo r rannus
punge ad uictu autē i super
tis r per aqua uillne lapide ofere
ai cui us r lūner fūte r exona
bit. Si quis autē eyco bilent pū

77

more enomer. oparet autem
bilenti pulsi aere ut no sanet.
In uentur autē i media uice
uome accepit. nasat autē apd
flumū salum. **De allex.**

Alexus autē lapis e dicitur.
qui i regione mēoz ubi pluz
mā i uentur sic uent. sūt autē
due spēs unis iugez altez mi
dis. uirtutes ei dicit uale omnia
uettre potatim r axiloz cea
tate. r uerticium. r uerū enā r
fessos r lassos r debiles. ferē qd ei
qui e iugez sanguētū. si aqua lu
uētis i curies mēbroz exortan
onē. r si eyca quis bilent perhor
uementu. **De arzyme.**

Arymus potat amilibus
uirt cas amabiles. Solut i
cum. **De ruchsia.**

Torcors lapis e flau coloris
r luadi curans ac si luc pene
trauerit i flauū colorē r resulter
p ipm ad supine dicit autē qd
uili ofuar r anenū casib; pot
tantē se defendat. **De gallana.**

Gallana lapide quai uacant
mētiatē. alij lerrā grassite
alij egyptoz simmagduy. alij ga
lura dicit. alij uo silente r uer
i se eni que restantur omis lapi
des. Si honestis res. magi ma
roz apellant en sup oia uarbu
la lūmguoz qd omi obliuione
maloz fiat i unlib; negonoz la
nat enā ai. eo q nullis lapidi
rot r rannus hēat ures. na era
uozū fiat magos r scripta et
magica. Et ideo quia exyn sunt
en r uirtat i magica actione. et
soli hūc lapide pētis oib; effica
assimū etūc laudib; r exortuer.
Et qd memoratis gallana dicit
q mulieri deficiēti lac fiat hū
buitate. spēs uile ut lauetur
multri uenia r uina lapidem
r rā ai nulli. **De celomio.**

Celomius lapis alet cūbi

78

mon dicitur qd gree intellecti ut hel
tam dicitur similitudinem sonat.

Ista lapis e chistia que vendit
uacant. vena sic dicitur eo qd ab ea
cibus ei cu i lapide uentur tollit.
Aut tam antiqui euay raron
q postius sublinguis ofere diuina
to p dicitur fama. **De spirans.**

Spirites fixatus intra more et
paullus igne creat. fiat ei omnia
oia malefina repellit es dolores.

Esselomo lapis albus **De exelomo.**
Et spenosis quo solet aurifices
auru impiane curit aut stoma
cos potatis i pullo r aqua. siliter
sanat amentes. potatis ad uene
as uoluptates aurifices fiat qma
no pnt eos diu fangari. soluit ena
uclia uolent. na pnt egredidie
ofuar r uelocit ad puenies fiat
cau ligatus femore. **De ampi.**

al. perites

Aapis lapis potens hē mavi
mas. Si qui colore simile hē pel
lis leonis ualer ad morsu scorpio
nis alligatus ul illius ai aqua
statim tollit colore cu uno ar in
piaz sanat morsu tū r uulnū
aspine ul i puaice ai uno ut su
pradiu. potat uero feadu suat
rem amabile r gntū ofere r facit
portantem. **De mero.**

Merous lapis e niger si cur emur
ne colore creuū est autē dupli
as potente hūe. s. r male nam
tatis i ostra medonali ai lacte
mullerū qui semel gemerūt pmo
pau puerū r i anenis albuginea
curit ceuloz r omniū illoz dolores
enā si distimpent fuerit potat
eote mox sanat ai lacte omis q
semel gemant masculū. uenes r
anchitis r i tertioz ptes corpis.
he mediamēnu pūmū hās in
nale mtes ul argenteo r rannus
punge ad uictū autē i super
tis r per aqua uillne lapide ofere
ai cui us r lūner fūte r exona
bit. Si quis autē eyco bilent pū

77

more enomer. oparet autem
bilenti pūsi aīre ut nō sanet.
In uentur autē i media mte
uome accepit. nasat autē apd
flumū salum. **De allex.**

Avedus autē lapis e dicitur.
qui i regione mēoz ubi pluz
mā i uentur sic uent. sūt autē
due spēs unis mger altez mi
dis. mgeres ei dicit uale om
uettre potatim r axiloz cea
tate. r uettre acim. r uettre enā r
fessos r lassos r debiles. ferē qd
qui e mger sanguētū. si aqua lu
uētis i curtes mēbroz exozian
onē. r si eyca quis bilent pūbit
uementu. **De arzyme.**

Ardonius potat amulicibus
uēdit eas amabiles. Solut i
cum. **De ruchsia.**

Torcors lapis e flauū coloris
r luadi curans ac si luc pene
r uentur i flauū colorē r ueliter
p ipm ad supine dicit autē qd
uulū ofuar r anenū castib; pot
tantē se defendat. **De galana.**

Gallanae lapide quatu uacant
mētiatē. alij lerrā grassitē
alij egyptoz simmagdu. alij ga
lana dicit. alij uo silente r uer
i se enī que uelantur omis lapi
des. Si honestis res. magi ma
roz apellant enī sup oia uacba
la limaguo. qd omiū obliuione
maloz fiat i unlib; negonoz la
nat enā ai. eo q nullis lapidū
rot r rannus hēat ures. nā era
uozū fiat magos r scripta et
magica. Et ideo quia exyn sunt
enī r uirant i magica actione. et
soli hūc lapidē pētis oib; effica
assimū etūc laudib; r exozian.
Et qd memoratis galanae dicit
q mulier deficiēta luc fiat hū
buitate. spēs nile ut lauetur
multri uenna uina lapidem
r rā ai nullū. **De calomio**

Calomonis lapis alet cūbi

78

de uentre pulloz i augmento
lune ⁊ dexte hians i cono um
li aute q̄ termin tangat ⁊ collo
ul' armis dexte suspendi.

Nota i sinonois illius de forluno
scribit q̄ celidoni dexte extimbi
de uentriatilis puloz riondis.
luna p̄ma.

secreto

Celidonius lapis i altari p. 20.
dies dimitat ⁊ i maq̄q; die una
missa canter. p̄ma ⁊ refrenā
sa ⁊ a se n̄sca. ⁊ ⁊ i honore s̄
sp̄s. ⁊ i honore s̄c̄e marie. ⁊ i ho
lore omniu ap̄stolor. ⁊ i hono
re omiu maraz. ⁊ i honore omiu
ofessor. ⁊ i honore omiu agni.
Cetero uo de exultāc̄e s̄c̄e crucis. q̄
etia alij lapides simili modo co
secratur.

Tollitur aute iste lapis de pulis
viondis. i. die anaturate
eor. ab se n̄sca p̄rentib' s̄c̄e q̄
uicioris effectus. *de eoz s̄c̄m*

Stramonius i uenit *drasco.*
i uretibus. viondini aute
genera s̄c̄e. ⁊ nige ⁊ ruffus q̄
capitib' pulloz ⁊ viondini ⁊ n̄
⁊ s̄c̄e eoz uretib' i uenit.
Ruffus quide sanat lumaros ⁊
lauguidos ⁊ i sanos i p̄mo lū
nullus ⁊ i sinistro brachio egro
ti arailigatus p̄reca fiat gras
simos p̄tantes se ⁊ feos ama
biles ⁊ roneos. Nige gestans
simulit negotis oib; optimū
finē i p̄nt ⁊ ad omis mas regū
⁊ dnoꝝ ydoneus est. Na q̄ cum
habueat oib; placebit ⁊ ad arbi
trū suū s̄c̄m p̄ntet. ⁊; cui
dexte auli terrāncā aqua tin
ungat ⁊ sanabit. ⁊; cui tollunt
lapides cauendū est ne p̄ter
aut uare. p̄e s̄c̄e quia melio
rem effectum habent. Nige au
tem i p̄mo lū arato nullus i
tanas certiduanas. ehas. ad
p̄sar adūsus omne humorez
excellent; ualer. *Alibi uo actor*

51

dia.

Pilli viondis defetu p̄mo p̄ma
luna aperies i nemes i eo duos
lapides unū leue factū ⁊ alū ma
lesicni cum uero aperies cum
caue ne rem tangat ⁊ liga eū in
pelle umili aut coruma ⁊ i collo i
aut i sinistro brachio patiens liga
epileuicos curat. Si hec assidue fiat.
Si comesti fuerint. ut ficetule hū
gusti. aratores uero viondis
abuste puluis eaz si uel ad uixt
fuerit ⁊ i uer' aligines cellorū
d̄git. he ⁊ sinannas p̄ast ⁊ nure
⁊ santū timore p̄sar ⁊ maxime
si ipi pulis abusti fuerint. sinannas
medicantur.

Tres lapides ex trib' stomacis. tū
viondini p̄as emis absq; oim
factū terre p̄re atq; ligni s̄c̄e
i p̄mo ofue collog; s̄c̄e. *de*

Specularis lapis uocat *speculari.*
Seo q̄ ad modū utri sit p̄spians
diat aute i r̄sumaz uelē segobia
p̄nt i uentis. ego aute uidi illi
habūant i uenit ita q̄ aris i
de oīatur idūsis p̄nti reuēdie
bit ⁊ i gallia i uenit cū gypso
quia ē gypsi extremitas quecū
effossus aute sandū; i qualiter
tenues partes ⁊ s̄c̄e i de fenestre
sicut de uireo. nisi q̄ laxo plūbi
oportet ponere lignū leue abie
nū. s̄c̄e ut uideat tres sp̄s ei
dem unū uideat ligū ut u
trū. aliud nigrū p̄nt ut amā
tū. tertū arimū q̄ uocant au
rupimēnt ul' arsenicū q̄ aris
et uobilis est. *de filcones.*

Haleunos q̄ alio noie arsenicū
⁊ amilgo arupimēntū itez
significat ē aute de genē lapidū
arimū ⁊ riles que lapidū unū
de sp̄eb; uocant alkimia. he aute
namq; sulphuris i alefanēdo
⁊ d̄sc̄e ⁊ cū calanat p̄ r̄quez
nigrū effiat ⁊ stati sublimat
effiat albiū i uisibile ⁊ si ut
tū calanet itez nigrū effiam

arato
repiens

52

albissimum. et si hoc ter: ut quam
oz item: i ipso tamē effiat: sicut
uū q' en appositū statū fiat forā
uina p' ipm. et exurit uelemēter:
omnia metalla p'ceret anzū solūm.
appositū autē est ipm i albi colo
rem transfūmitat. p'pter q' falsū
uimur: ipō quāz es uolūt face
simile argento quia magnū i he
habet effectum. *De uirch*

Quach qui dicit sanguis draco
nis sedm. alb. lapis ē quidā
autē medicorū dicit q' ē sic aut
tam herbe sedm q' alb. dicit ostē
ditur i puluere aut sup fines in
ter rasem est sicut minut' lapis
est. Est autē nibeus nakte ualer
mā quilibet fluxū p'apue sāgu
nis et exeo argento uiuo fit al
gala. *De ueruce.*

Quercus est lapis qui dicitur
ais est autē coloris sub pulu
uoler certissime mē melacolia
et mē mū splem et epatis et
cordia aut p'usionem. *De ueruce.*

Quercus est lapis qui dicitur
lazuli hinc i est celestis colo
flans cū corpusculis aureis fit
autē i de azurū. certissime autē
uoler sup mē mē melacolia. et
quarta mē et hinc opim et hinc
ul' uapozib' melacolia p'ueien
tem. *De ueruce.*

Quercus ut fert vltim' lapis
ē exeo similis i uimur ut
p'iaz p'iaz i uimur ut gāz
kerailis i. et i. et i. et i. et i.
v'p'ianū illā quā mox v'p'ianū
am uocamus est autē lapis file
mbilis qui p'pter: uiscositatē i eo
arefactū ut a ipō si fiat uestis
nō s'burnit. si exigne purgat et
inter item etiā q' p'ena salamā
dre uacat quia ē lamugo lapidis
hūdi. hec lamugo lapidis hūdi
quare nō armet i mechannas
est exeo dicit. *Thū spm q'iam
dicit ee quēdā lapidē: quē quāi*

uocat carbūculū albū. *Thū
tū ei carbūculū i he q' fantā
uimur: et p'ligue resistit: etiaz
mā colore anloz ex hūdi cū
et redactus i puluere mē sanar
scabiem. *De ueruce.**

Quercus lapis ut dicit vltim'
est lapis albus ad modū
glādis i quāntū et scriptū
quib'āz i s'ue quāsi lūis quāz
grea gūmas appellat. *Thū
autē dicit autē quia ut frequē
tūz i uenit in uia. *De**

Quercus lapis *menephias.*
est acuitate egypti q' mēphis
uocat sic dicitur qui dicit sicut
uimur calere uirtute q' non
actu hic tritus et i aqua mē
i potū tantū uendit ul' scādis
quia iouat i sensibilitatē ne
sentiant autāris. *De ueruce.*

Quercus quā quāz magno
siam dicit lapis nig. ē quo
frequēter uimur uimur. hic
lapis distillat et fluit i magno
et forā igne et nō alit: et tūc
i mē mē uimur ad puritatē et
duat uimur substantiam. *De ueruce.*

Quercus ut quāz dicit i s'is
est et h' multas spēs quia co
lore acq'it aut liber metali et
sic dicit marchesim crea argē
tea et uimur et sic et alijs metali
tamen q' colent eū nō distillat
ab ipō si euapozat i vigne et reli
quū: quāz i uimur et hic lapis
uocatur ē apud alchimicos et in
mūdo lotis i uimur. *De ueruce.*

Quercus etiā accidit ad lapidū
conglutinatōē ē sub puluere
p'p'ianū hūdi uimur. p'bitū
est q' dissoluit et amittit ualer
mā p'p'ianū et esse uimur et ge
nerē salis. *De ueruce.*

Quercus est rē q' alchimici
q' quāz est de genere nūmo
rū tamē quia uimur ei est in
mbilis hic inter lapides p'ios

ponit. et q' ex p'ni est. et h'c. e' q' fa
quodam suu' ofuar' a'p'mari' i' u'
quoniam i' t'eo p'ficia' de h'c lapi
de. nunqu' fecerit ofuar' ena' su
g'ra' t'ure sua' co'p'ra' mo'noz ofe
rore ex'oleu' i' t'eo mo'numen'
i' mansolca de h'c lapide' f'icta' i'
ueniunt. Est aut' al'z' m'rens
aut' q' m'rona' dat' tam'it'ia'
ofuar'. *De l'auar'.*

R Amay qd i' medicinalib' inuē
tur: et aluminis itē est q' h'olm'
armeniaco. et ē lapis sub'f'issus
hui' autē u'itus p'certo ex'p'm est
q' ē oftrictio sanguis sc'ipne et
uentris et d'if'ere'ie m'f'inoz.

S alus est lapis albi *De h'ro.*
Sa dicitur ut dicit yf'ido: qm
u'it'ge: natat' co'mun' fluctuat
pro f'imo hui' causa ē quia i'p'at'
u'it'ge: aciem' ofner' qui euane
fac' in puluere co'mun' lapidis.

S arcofagus lapis ē *De sarcofago.*
denotatiuus et a'ue' mo'no
rum denotatiuus grece ē sarco
sonat arca' fages autē comede
nunqu' autē de h'c lapide' archio
p'mas fecerit mo'noz eoq' in
sp'no. 20. dicit' a'ue' ofsumit'.
ob h'c autē no'f'm mo'numen'
lapide' sarcofagi su' u'at'. *De*

S alinus autē lapis est *Salinus.*
Salina i' s'ula i' qua i' u'it' dicit'
h'c autē lapide' p'f'it' autē f'et' autē
q' p'it' u'it'g'ne' f'eat' i' m'et'
solu'at. h'c autē h'c u'it' d'z' qd'
aliqu' manu' p'ruentis i'p'edit'
p'itum. et ofner' i'p'm i' m'et'.

S berinus lapis *De berino.*
Est c'cei coloris quem greca
electren u'at' i' u'it' autē ali
quido' t'anslucens sicut u'it'ia
d'arbub' autē t'abit' amarena
quia as'ico ul' g'uma az'p'ie i'
n'at'at' qui p'p'ius u'at' vulgari
t' autē dicit' lambr' of'it'it'it'
autē t'abit' f'olea' p'leas' i' s'ila.
sicut mag'nez' f'it'at'. dicit' autē

q' of'it' p'it'it'ib' au'it'at' de ex'p'it'
autē est q' f'ig'it' f'p'et'as' i' f'ig'it'it'
t'ib' u'it'at' de ad' f'ic'le' p'it'it'. me
f'it' ē autē q' f'it' de f'ic'co q' i' c'f'ra
te' m'it'ia' p'f'it'it' ob'f'at'io' ē autē
q' f'it' de f'ic'co al'ca' co'p'it'is. *De*
Lapidib' buffonis.

S h'nt qui dicit' le'p'it' quēdā
m'f' u'at'it' esse de genere lapi
dis buffonis. ē. i' m'it'is i' u'it'it'
buffonib' i' s'it' duo' genera' m'
sub' p'it'it'is sicut si lac' i' t'anc'it'
i' sanguine' i' u'it'at' eum. et t'eo
sanguis ob'f'at'is u'as i' eo' a'p'p'
it'it'. et autē mag'. taliquēto' p'it'
q'it' i' eis buffo' f'p'it'is p'it'it' an'
i' p'it'. dicit' ena' q' si ambo' f'it'it'
i' c'it'at'it' p'f'ente u'it'it'io' eo' ad
u'it'it' manu' t'ang'it'io' i' p'it'it'
uē autē hui' lapidis ē dicit' q'
ex'hib'it' buffon' u'it'io' buffo' el
let'at' of'm' eū t'it'it'at' eū o'z' si p'
est. dicit' ena' q' p'f'ente u'it'it'io'
u'it'it' eff'it'at' qui sub' al'it'it' est. Di
cit' ena' q'it'at' q' lapis q' u'at'it'
l'it'it'at' aqua' dā buffone' sic dicit'
qui i'p'm i' capite' p'it'at' et est duo'z'
genera' u'it'it' al'it'it' al'it'it'it' f'it'it'
et al'it'it' u'it'it' q' si u'it'io' ad' h'ic'
p'it'it'it' buffone' ex'it'it'at' in
medio h'c' c'it'it' u'it'it' c'it'it'it'
quo dicit' q' g'it'it' f'it'it' p'it'at'
i' u'it'it'io'z' f'it'it'it'it'it'. et i' p'it'it'
u'it'it' ex'it'it'it'it' est de buffone' p'
u'it'io' u'it'it'it'. al'it'it'it'it'it' u'it'it'
buffones h'it'it'it'it'it' q' de p'it'it'it'it' q'
de h'c' genere dicit'it'it'it'it'it'it'
autē dicit' c'it'it'it'it'it'it'it'it'it'it'.

D raconites autē *De draconite.*
Lapis ē acup'it' draconis ex
t'it'it'it'it'it'it'it'it'it'it'it'it'it'it'it'
dracones mag'it' ē autē u'it'it'it'
eff'it'at' ei' sicut i' l'it'it'it'it'it'it'it'
u'it'io' draconis ar'it'it'it'it'it'it'
ex'it'it'it'it'it'it'it'it'it'it'it'it'it'it'
i' t'it'it'it'it'it'it'it'it'it'it'it'it'it'it'
u'it'it'it'it'it'it'it'it'it'it'it'it'it'it'
draconis ac'it'it'it'it'it'it'it'it'it'
lapide'it'. autē ē act'it'it'it'it'it'it'it'

v'f'i.
s'it' autē cā
d'z' f'it'it'
q'z'.

facit in colligere. *De pinguere.*

Inquere lapis est colous in
tibi alio modo etiam enar uat
Et dicitur q gestatus colle ualer
contra uoculo p r q stringit sa
gumē r expellit uenens aliena
tionem. *De Nazam.*

Ratum lapis r conuancem eu
am aut dicit autē q est in
re lucens. ferit autem q qn
capita galloz tam comere for
mias q aliquādo post rēpra
uulm i capite maris galli hic
lapis i uenit. ferit etiā hūc
ualem ad quoslibet i penam.

De lapide pinnonis.

Lapis qui uolatur i capite pi
uonis datus i potu cu pino
furore modico uirginē quam
uolueris acquies. *De lapide*

Lapis qui nascitur i uicorū.
i auribus unicornū gestat
demonia etat similit. r coru.

Si supralys i uenit duo la
pides unus i unquam supralis
qui ligati i pelle sine corio sup
ul phre ul uene siue aquile et
ad collū gestati sicut pōtātē
aboi unqua re r uocūmēro fe
razū r i sidys demonū de hūy
omneq bonū auferunt. *De lapi
dibus hircorū auro.*

Rinens auro ē qui uat m
sicut hircanus i ueris rari
giana ex empl. In tale q
rem mū petere ronaq uro.
Quat aut dicitur uigi atice
uolueris est r comedir sicut cō
tūny r rōrquens collū sicut
ar apertion. hic baler tres
lapides arca collū lingua hū
lo hō r frequent rēfferu ad
uenerem. *De lapide anthras.*

Antreas pias est magnus
hic lapides hū i capite qui
ad collū suspēsi cephalargiam
sanat r omē capitis ac collū pū

siones. *De lapidib' braconifer.*

Braconifer pias est ualde
hic apertus propria plagam
amat i positus. lapides qui sūt
i ems capite bibiti lapidis mē
ritam curant. *De lapide elopa.*

Elops pias ē magn' pias.
similis glanco i capite lapi
tes habens qui suspēsi omēz
cephalargia r emigraneā sanāt
dexte dextro et leuo leno. *De la*

Il pias qui sūt i capite pidiuam
re tunc gestat teste quidē ne
istatiam facit. sicut uero om
rium. *De lapidib' mēris pias.*

Meros ē pias maru' absq; squa
mis qui uat aquila aqbulā
et est similito rētrachi pūll. i. anqū
ty nigro: autē. p oia autē silis
est nigro. i. nūmū pūllā pter cē
trum. hūc ergo pias lapidas q
iūt i capite suspēsi ad collū
quartana uos sanāt. Et si pūllē
lapide arca collū mēri lagenaz
bitens nō sentet. Eundē uero la
pide mēri r attribū ai uno bi
bens nō sentet pēnais qd bibit
ad fatēta uero erectionē bumo
nia rita ai modico hū' lapidis
i potu rōr hys qui hūc genitāha
soluta multa i stantā pstant.
S r his qui nō possūt amūstāz
ul' scibitūz pficere hūc sanū
est. *De lapidib' nans pias.*

Nans ul' nans pias est op
tūnis similito cephalo pūllis
margante rēalloz eius gestate ob
talmā curat lapides uero q sūt
i capite et cephalargiam sanāt
et emigraneā dexte dextro r sin
ste: sinistro. *De lapide hūmedy.*

Rinens est pias ma pūllis.
rimis magnitudinē habens
digitorum. s. capad. hūc altum
uelud ai pūllis rōr rōr rōr.
translucidi corpus. ut p corpus
eius apūat spina sicut pūllis
lum habitat autē i mēntūna

63
fize z pitehne z libie hic ergo
habet lapidea duos i capite qui ge
stati cu iudice pome sperere su
me fatuit hie aut z alii lapidem
i tertio novo ul spiritalli do: si uisus
auram qui e pntissim ualde et
requiritur i coriuga ul ligamnis
anffodins. **De lapide onus pilas.**

Onus pilas e mannis q vlen
bras dicit alius autē tymbzq
tenne aial comestibile q uocatur
menai. lapides autē qui sunt
i capite soluti cu fele allanti in
gri z muniti credo q sit prondi
nis fatuit ceruere ea q sūt i re
uebris sūt. si autē pmissaeris
modici magnens inuēns et
paz aque plunialis z i uenēns
causa in debis ea que sūt i celo
z i acie p dies septem. **De lapide**

Visophus est piscis **visophi.**
marinus comestibilis uomis
lapis q inuenitur i capite eius
arailigat i pino facit ad dolores
nascentiu dentiu pueroz z bilis
eius facta proteit ad amore pre
ena z pntias ualde. **De lapide vnt**

Vreos e aial i aquis z **spens.**
gens plurimū z i piludibz sic
quentez namns sup aquas pec
cigens. hic hie lapide i capite. si
quis eu cepit i uener lapidez.
Si exorsatus fuerit euo mer ai
suspente inqz spente unū z sus
simuga ai lauro unūqz eu sic.
p teū qui te creauit que sepe dig
ne ozas biffico ul hmfici lingua
tua si redens michi lapide non
tibi narebo vmo te redmittā ad
propinquos tuos z postq euome
ut lapide colige eum i pulo se
rico munito z fya. hui lapidis
uirtus im. plur i pleoam enei
aqua z arailiga lapide delc sig
z i uenies q quaqz die decrescet
aqua cotillas duos. i. fertis. i.
Ego ei auram mulier vdropice
arailansi lapide z liberata est.

Tunc uentre illius mēstrabi
et contone decrescet uita q
tuoz digitos donec ad uentre
sui uentre redyt. z tunc abstu
li. nā si lapide amphi dimissit
z naturale hūditatem desiat
fer. Amplius itaqz est lapis ad
mensurā gestatus portat em
uō solum vdropicos si z remna
ti xdu z flurū lacrimaz z ca
piti z unūsaliter: si mēbro ten
manzanti punitur z tunc na
ture anar ea anima hūmori
tate. **De lapide corbelli.**

Orbellus est piscis marinus
qui apud marchia ianue
sic dicit hie lapide i capite qui
gestatus ualec. vna colore ypo
condioz z latez. z si hec noia
sailpferis i anulo ubi e pntis
aut scipis i carni z xeno m
rienn formis ojerabit.
+ diebel. +. diebel. diebel. +. dir.
+. Gm. +. Gorn. T. +.

67
Titul: de uirtutibus: ueloz lapidibus
priosis & proprietas.

So enim phaniel dicitur
lehe ppe a: ueritate omnino
tem tran: in pta uirtute arati
tas nuntisse in uerbis lapidibus
& lebis. Aspiciunt qd sibus magna
& nobile uirtute hie. lapides no
maiorē & meliore lebis ubi no
marina & nobilissima. omniu
uoloz uirtutes sedm qd lapidibus
an emunt & illis appiant i unū
colligere & sanant. Est ei uniu
q: lapidi prios omi uirtute rei no
men appitum qd scilp i iurga a
nulli filij ysmel post exiti aegip
to sedm pphaz: usū laudabile facti
clant. Alij uero sciaz nū lauda
bile facti: ut. Alij sedm usū pphoz
egyptoz: i curi: sicut sigilla lap
dibus i scilpant. Alij uero i amili
priosas lebis sub priosis lapidi
bus i eluclat sedm uires lebis
egyptas amedias filioz ysmel.
Et p he pphate marina ure
lunt: he autē omnia ofadent
lapides sigilla lebis et ubi. in
pro nobilitate uero marie uir
te uerbi elligere & propria pphaz
lapidibus i scilpant. p amū ut hu
mana pphate in uirtute uoloz
x: uans laudat cordie aratoz.
Quia sū omniprensus ad noia i
sās rei. angelis & creaturis oib;
dominant.

Nomen adamans ē mar: fiam
et a teo suo pphaz: reuelatum et
est he. **Et** qd rei scilpant.

Nomen achans. mirabile est qd
scilpant fuit sicut auro a teo.
A. N. qd rei scilpant.

Nomē alerom. uirtute est qd
fuit ioseph & libent est ab oib;
hostib; suis. **Al.** qd rei scilpant.

Nomē gemebus est re: abile qd
fuit lehe ppe & uirtute nunt
et ē he. **Gyge.** qd rei scilpant.

Nomē iaspis. ē qd fuit ioseph
uirtute ppe & illuminat est sps

eius. & est. **Ge. egeon.** qd semel
scilpant.

Nomē saphir est i effabile quod
fuit ioseph & uirtute nunt
& uirtute fregit et est. **Gyge.**
qd semel scilpant.

Nomē robur est i effabile. ē
litteraz: he autē fuit ioseph cū
lege et est he. **Yoch. le. bau.**
lez. qd semel scilpant.

Nomē smaragdū ē i effabile qd
fuit ioseph i ymoiatione
fili et est he. **Smaragdus.** qd
semel scilpant.

Nomē topaz est i effabile qd
fuit ioseph & scilpant est
et he est. **Aneplexeton.** qd semel
scilpant.

Nomen crisopalli est nomē re:
uirtute qd fuit ioseph & philisti
nos tenet. & he ē. **U. uer. chon.**
qd semel scilpant.

Nomē saradur. est nomē gau
di qd fuit ioseph & gau
dius est. et est he. **Egypton.**
qd semel scilpant.

Nomē omie. est nomē solano
uis qd fuit ioseph & sola
m est. & est. **U. uer. chon.** qd semel
scilpant.

Nomen sard. est salus nomē
qd fuit ioseph & salus
factus est. et est. **U. uer. chon.** qd
semel scilpant.

Nomen crisolei ē nomē for
titudinis qd fuit ioseph &
quāq; interfecit leone et est.
Sard. qd semel scilpant.

Nomē crisolei est nomē
pphate qd fuit ioseph po
st tribulationē et est. **Yoch.**
qd rei scilpant.

Nomē berily est nomē lūmē
qd fuit ioseph & ioseph qd
nō fregit & est. **Et. h. x. m.**
qd semel scilpant.

Nomē crisopalli nomē ē fari
qd fuit ioseph & uirtute
philistiōs & est he. **U. uer. chon.** qd

Sabiratu.

- semel scilpntur.
- N**omen iacuti ē nomē utinis
qđ dātū fuit moysi ⁊ dūxit
in mare et est. **athinatos**. quos
semel scilpntur.
- N**omen ameniti nomē creatōis
qđ dātū fuit moysi ⁊ dūxit
i diacōnem ⁊ est. **vsenuos** qđ
semel scilpntur.
- N**omen celidūy. nomē est in
flōis qđ dātū fuit thobie ⁊ in
dit ananā et est he. **vsilos**.
qđ semel scilpntur.
- N**omen gūgānis nomē est in
mōnis qđ dātū fuit iacob et
cūmuit regē leprosi et est.
vsilon qđ semel scilpntur.
- N**omen magnens. nomē est i
spūanōis qđ dātū fuit ameli
et expositur sompnia et est.
vsilos qđ semel scilpntur.
- N**omē corali ē nomē p̄ccati ois
qđ dātū fuit erhan et lilemūis
fuit afrib; ⁊ ē. **vsilon** qđ
semel scilpntur.
- N**omē alahmā est nomē grūne
qđ fuit dātū erhan ⁊ i aspectu
regis placuit ⁊ est. **vsilon**.
qđ semel scilpntur.
- N**omē corneoli est nomē qđ dātū
restauranōis qđ dātū fuit filijs
ysaēl i deserto ⁊ est. **vsilon** qđ
semel scilpntur.
- N**omē carbūnāli est nomē il
luminanōis qđ dātū fuit adē
i inferno ⁊ dūxit lumen et est.
vsilon qđ semel scilpntur.
- N**omē calcedōny ē nomē victō
rie ⁊ inōnis qđ dātū fuit moy
sei ⁊ est he. **vsilon** qđ semel
scilpntur.
- N**omē lignis est nomē dūstōis
qđ dātū fuit aaron ⁊ dūxit p̄
pūlū et est. **vsilon** qđ semel
scilpntur.
- N**omen celitis est nomē p̄ qđ
dātū celum moueri qđ dātū fuit
helie ⁊ impus est. ⁊ est. **vsilon**.
qđ ter scilpntur.
- N**omē silennis est nomē p̄ qđ
unnam; mare qđ dātū fuit wone
in uentre ceti ⁊ est. **vsilon**. qđ
semel scilpntur.
- N**omen gūgātoni est nomē
p̄ qđ terā sustinet qđ dātū fuit
amū anū goliā et est. **vsilon**
qđ semel scilpntur.
- N**omē tenuis. est nomē p̄ qđ
claudunt; ignis qđ dātū fuit trib;
pueris i fornace ⁊ est. **vsilon** qđ
ter scilpntur.
- N**omen elūyptie est nomē p̄ qđ
spūat aer qđ dātū fuit
p̄he et suscitatur moysi et est.
vsilon qđ semel scilpntur.
- N**omē epistitis est nomē qđ dātū
fuit moysi ⁊ in pestilētiā filioz.
ysaēl ⁊ est he. **vsilon**. qđ se
mel scilpntur.
- N**omen emanis. est nomē in dūy
qđ dātū fuit puero ⁊ lilemūis
susanam ⁊ est. **vsilon**. qđ ter scil
pntur.
- N**omen obdon. est nomē in dūy
ganōis qđ dātū fuit ameli i la
cu leonū ⁊ est he. **vsilon**. qđ
semel scilpntur.
- N**omē p̄anūis est nomē p̄cepto
nis qđ dātū fuit amē ⁊ p̄cipit
et est. **vsilon** qđ semel scilpntur.
- N**omē abā. est nomē p̄cordie
qđ dātū fuit samueli ⁊ elegit
saul i regem ⁊ est he. **vsilon**.
qđ ter scilpntur.
- N**omen cotis medianalis est no
men uindictē qđ dātū fuit moy
sei. et p̄xit p̄pūlus pharōnis.
et est. **vsilon**. qđ ter scilpntur.
- N**omen galatē ē nomē astūciōis
p̄ qđ orauit elias ut nō plueret
et nō pluit et est. **vsilon**.
- N**omē exacōlūntis est nomē
succursus p̄ qđ orauit elias et
pluit sup̄ terram ⁊ est. **vsilon**.
qđ semel scilpntur.
- N**omē elūyptis ē nomē p̄ qđ i
fine mūdi obscurabit sol ⁊ fient
tenebre ⁊ ē he. **vsilon**.

qd̄ semel sc̄lptur̄.
Nomen passu est nomen p̄ qd̄
 i fine mundi pluet sanguis et
 erit horro: populo ⁊ est
 qd̄ semel sc̄lptur̄.
Nomen cristali est nomen p̄ qd̄
 mare rugiet i fine mundi uel
 omne aial ⁊ est. *ya. ye. ya.*
 qd̄ semel sc̄lptur̄. *al. whem.*
Nomen galanteu. ē nomen p̄ qd̄
 aialia i fine mundi rugiet ad
 creatore ⁊ est. *Tuentoon* qd̄ semel
 sc̄lptur̄.
Nomen ozis ē nomen p̄ qd̄ i fine
 mundi pisces eribit mare ⁊ alia
 flumia ⁊ est *he. Aeyo.* qd̄ semel
 sc̄lptur̄.
Nomen. yene. ē nomen p̄ qd̄ stelle
 uidebuntur quasi creatures p̄ celū
 discurrere ⁊ est *he. Luntunay* qd̄
 semel sc̄lptur̄.
Nomen lipree est nomen p̄ qd̄ i
 fautes i urens marri clamabit
 ut plorantes ⁊ est *panthulseron*
 qd̄ semel sc̄lptur̄.
Nomen Suroos est nomen p̄ qd̄
 reptilia ⁊ lacrimata sibilabunt
 ⁊ rōnabit ad creatore ⁊ est
ylunon. qd̄ semel sc̄lptur̄.
Nomen vris est nomen p̄ qd̄ mare
 in sese retrahent. ita ut uideat dis
 copare terram ⁊ est. *Utheon.*
 qd̄ semel sc̄lptur̄.
Nomen arzonatan. est nomen
 p̄ qd̄ mare surer i sanguine coa
 gulati et est. *Ralunayon.*
 qd̄ semel sc̄lptur̄.
Nomen optalim ē nomen p̄ qd̄ aues
 relenat in terrā ⁊ uolant
 uolant et est. *Teginton* qd̄ semel
 sc̄lptur̄.
Nomen pntere. est nomen p̄ qd̄
 omnes fere nutrigabunt ⁊ ne
 unū uocabit ⁊ est *he. Rothayc*
 qd̄ semel sc̄lptur̄.
Nomen uniois ē nomen p̄ qd̄
 omnes dūrentur ⁊ fiet unitas
 et est *he. Nezeon.* qd̄ semel
 sc̄lptur̄.

Nomen absintus est nomen p̄
 qd̄ i fine mundi arbores erudi
 cabunt iube uentoz ⁊ est.
neymawon qd̄ semel sc̄lptur̄.
Nomen alcosanos. est nomen
 p̄ qd̄ terra mouebit i fine mō
 di et tremet et est. *pumclipton.*
 qd̄ semel sc̄lptur̄.
Nomen melachinis est nomen p̄
 qd̄ montes ellenan atēq̄bunt
 uallibz i fine et ē. *Almegon.*
 qd̄ semel sc̄lptur̄.
Nomen cegoliti. ē nomen p̄ qd̄
 omnis creatura cognoscer mō
 di fine i turbine ⁊ est. *Sepetv
 renon.* qd̄ semel sc̄lptur̄.
Nomen pūns ē nomen p̄ qd̄ oia
 elemēta i unū sūsa erit i fine
 mundi et est. *Thethosau.* qd̄
 semel sc̄lptur̄.
Nomen diatros ē nomen p̄ qd̄
 i dillimo libentis fuit uice cū
 aialibz iareha ⁊ est. *Suartheon.*
 qd̄ semel sc̄lptur̄.
Nomen dyomis. est nomen p̄
 qd̄ igne sūrent oia. audita
 uoce resurgent et moritū. ⁊ est.
luabrethon. qd̄ semel sc̄lptur̄.
Magiste: autē sc̄lptur̄ *Ma noia*
fit mundus peccatis p̄fessioz.
Et mōdis uestibz i dūnis et
dū sc̄lptur̄ noia dicit hūc
orationē.
Omnipotens sempiternus deus
 qui dixisti ⁊ facta sūt man
 data et creati sūt. qui solo uis
 uisibilia et i uisibilia sūdisti.
 tuā scām maiestare sup̄hate:
 reprecamur. Quatenus i hū
 tu scā nominis uirtute. U. h.
 anuli tuo nomine siglatum
 sc̄lptare digneris. ⁊ uerbi ūmte
 largifusa uenire.
Sephar lile: uirtuti ueloz:
 lapidibus p̄fessis appoz:
 aphanuele de genē elie p̄p̄ois.

Non q̄ quatuor modis ista
p̄ces ualent. p̄m. t̄m. Ge
n̄atione. et solo usu.

- folium.
- E**chinus. madiola. i. myola fidelem
remouet pueris prest abortiuū
pellit. feminis solum.
- S**ilentiis. cancos. i. anclaria.
custodit illas pignantes et uen-
tris fetum. folioz solum.
- S**agittarij. Sigantia. inuac
hostes ut pnapes ad obediendū.
indias solum.
- T**erminu. ypericon. i. herbi sancti
iohannis demones pellit fulmia
remouet. floris solum.
- E**litropie. elitropiū. i. solsequiū.
dat amorē et iustilitatē et simi-
litatem. floris solum.
- E**pithus. uelena. optia colois
fulmia pellit ignē domat. indi-
as solum.
- E**nnatis. yfolia maior. hec eni
pferunt in duar longeuam.
folioz solum.
- E**leton. ualeriana. pfecti ut
amiana. uictorē belloz facit.
folioz et indias ana.
- P**eanthis. Sazchebola. i. manū
caro masculū sape facit aborti-
uū custodit. indias solum.
- A**bre. lingua auis ait i intellectu
auū et pmostrat futū multa flo-
ris solum.
- D**ardi saluis. yroma. i. alnoza.
omne languorē pellit demones
figat. indias solum.
- G**alante. Bnoia. auros moxty
amr. ut grana magna folioz
solum.
- E**racotalis. esula. uictori ut
inimicos figat ueneniū pellit.
floris solum.
- C**helouins. heronici futū pdiat
pnapib; facit diuā tre folioz
solum.
- M**asij. Nutra. omne fictitiū et
magici arte pellit et demones
figat. feminis solum.
- C**ristali. nepita strugas pellit et
falsinationes pueroz et oculum
malū. floris solum.
- G**alante. yfopus. libertatē pter
aialium et femū ipoz. feminis
solum.
- O**uris. organū. figat ueneno-
sa aialia fems uiat. floris solum.
- H**vena. amacula muis. 7. rinas
ut diuinationē et grām folioz
solum.
- T**ipree. liliū. ichnū figat fems
optia est uenatonib; aialium.
indias solum.
- E**ndros. Rosinazū. ut hūman-
tā fortunā bonā et sciētiā. floris
solum.
- V**ite. centi grana. a. gullo arto.
ut grām oium. 7. facit ubi grama
feminis solum.
- A**ndromate. ysa tauū. i. gazo re-
frenat nimū amorē coyntis. m-
dias solum.
- O**ptalmi. bistela. ligat nimū
figat latrones. pellit morbum.
floris solum.
- P**antre. lingua canis. figat cōz
fem canes mbitos ut hostes.
floris solum.
- D**imous. plantago uigat ami-
citiā inter discorās sanū ysuat.
indias solum.
- A**bsuros. Basilicon. uicr omis
mulieres. et placet canr. eius.
folioz solum.
- C**alcofani. ayargaton. i. q. apert
feras sup oia ut grām et pten-
tam. folioz solum.
- C**elachins. herbi canis. i. herbi uil.
ysuat pueros. uinat hostes. ut
bona sopnia. indias solum.
- C**egolij. penosiliū manus. ut
salutē lapidū uelox frangit.
demones figat. folioz solum.
- P**izins. leusticiū. ut uimū.
sup omnes hoies et uir portis hē-
ste recipitur. folioz solum.
- D**iaaxos. Sambuc. i. simul. sū-
buco pfectū redit i oi magici ar-
te et illesum. folioz solum.
- D**ionisie. araxodia. robur ut ca-
pitis et corp. sanū redit. indias solum.

Sicut q' h'et: iste lapis p' nobis
 fuit app'at' et d'ebuit mox
 ste i' d'ne h'et ac deuote co legi et
 cu oratioe ac sine carmine i' f'ra sep
 to. Et h'c p'p'te: oculi i' eis u'nt
 Et d'ebet eade oratio sine carmine
 dia similiter qu'ato sub lapidib'
 i' uul'is i'cluduntur. Et an' f'et
 d'ebet esse mundus. mundisq'
 uestib' i' d'ntis.

Omnipotens sempit'ne deus
 qui tua i' mensa potentia mi
 ni 7 i' op'eh'sibilia p' uirtutes uer
 bis 7 herbis ac lapidib' i' sermo
 hoib' reuelasti tuam maiest'ate
 flagito. quatenus h'et' h'c i' h'oz
 tuoz sanctor' nomini collecta
 uirtute que sunt. *Satan. 7 orbe.
 adam. p'nto cuton. helce. p'uen
 maron. ystion. per h'c uirtutem
 h'ant pop'm amē. amē. amē.*

Mundus autē orōnes dicit' 7 noia
 eradicant' est h'et' i' mundo
 p'no i' uoluentia ante solis orni
 7 i' mundo loco reponentia. quousq'
 i'cluzat' i' amillo.

Exphat' h'et' d'icunt' h'et' h'et'
 lapidib' p' nobis app'at' ad i'asco
 n'ae p' h'et' ap'ost'us.

**Libere utantur et p[ro]prietatibus
sigilloz lapidib[us] p[ro]prietis in
salsis: azelele astrolatoz
populi ysacl p[ro]prietis p[ro]prietis.**

¶ So z lebel p[ro]prietis astrolatoz
gorum populi ysacl m[un]di
i sigillorum uantre i omnibus
que i h[ab]e memor[ia] m[un]do sunt
uacens sigilla ientis egypti col
legi.

corona e flo:ib[us]
i f[er]ri.

¶ Si iugum uenenens angeli p[ro]prietis
tante sum uigineu i capite et
i manu uant[ur] arboris. pone i au
to. p[ro]prietis reu[er]ti g[ra]tiosus eius deo
z hoib[us] z ubi tua scis placebit
eius q[ui] i omni negotio bene forma
tus dunt[er]e t[em]p[or]e semp[er] angebit ho
nestam uant[ur] duces z hono[ra] tibi a
bitur. In achate reperit.

¶ Si i uenenens angeli sup[er] ar[bor]i q[ui]
tribit quatuor: eq[ui] pone i ante p[ro]prietis
tans scaturit aut aboi malo p[ro]prietis
et summa bona z mala. a p[ro]prietis p[ro]prietis
reue honorabit. omis hoies ole
dient ei. In saphuro reperit.

¶ Si i uenenens hoie: p[ro]prietis i uenens
uagam i manu tenent[ur]. pone in
argento. ante p[ro]prietis: fugient
inimici. z p[ro]prietis nullus inimic[us]
necabit. uincer p[ro]prietis. z amfas
z diliger ab oib[us] hoib[us]. In uispa
reperit.

¶ Si i uenenens hoie[m] nudu[m] p[ro]prietis
pone i ferro. ante p[ro]prietis: omnes
spentes fugient z ferre z aialia
uacua z omnes hoies uocabunt
cora p[ro]prietis ita q[ui] no[n] audebit
loqui ei nisi m[un]d[us] suere. z nullus
de ip[s]o dicit mal[um]. In p[ro]prietis i uenens.

¶ Si i uenenens hoie[m] quasi mortu[m]
uacrem i ferro pone i pl[ur]i ho
p[ro]prietis demoniacos uocabit z
fugient demones cora ip[s]o z p[ro]prietis
et morte sua z san[ct]i uincer. In co
neolo reperit.

¶ Si i uenenens apud hoie[m] tenuis
ponat i argento p[ro]prietis. secundu[m]
ent. z placebit ei ubi oib[us] z lo

na samp[er]ia p[ro]prietis. z abit ei igno
dumbilis. In uacrem reue.

¶ Si i uenenens ante aliqui p[ro]prietis in
auro p[ro]prietis s[er]u[er]e t[em]p[or]e z pla
cedit omnib[us] ei[us] ante. In achate
reperit.

¶ Si i uenenens. i uenens u[er]u[er]e
ul' i uenens pone i argento p[ro]prietis
secund[um] accipiet mercedem p[ro]prietis
z abit secundu[m] z h[ab]e sigilla uenens
bet sebel p[ro]prietis p[ro]prietis p[ro]prietis
hoib[us]. In uacrem reue.

¶ Si i uenenens h[ab]e sigilla i lapide sail
p[ro]prietis. s[er]u[er]e i uenens longu[m] h[ab]e
z uenens i uenens. sup[er] aialia
secundu[m] sup[er] aialia. In uenens m
uon[em] h[ab]e i uenens i manu.
z i collo ei[us] apud hoie[m] ul' apud uil
pis. h[ab]e sigilla pone i amulu[m] ferre
de cupli p[ro]prietis. et h[ab]e e[st] i uenens sigi
li. ualer ad omis cultus z ad ois
plauiticos z ad oia semia. ualer
ad desuitor z uenens ad bellu[m]
ad i uenens. ad i uenens ad p[ro]prietis
one uenens. fugit demones z se
pentes z subiat inimicos z omis
benignes am[er] p[ro]prietis. am[er]
epit[er]icos sine p[ro]prietis sine abhat.
i aqua i qua no[n] lucat sol z p[ro]prietis.
am[er] h[ab]e aqua similit[er] aialia
z melacelica. Si p[ro]prietis ul' aliq[ui]
aial de grege ul' armento p[ro]prietis
multiplicabit aialia z uenens sine
lesione. Si uenens sub capite p[ro]prietis
z balneis uenens i uenens
reuelat ois questu[m] z facit p[ro]prietis
oia futurum. Soler h[ab]e sigilla frequi
ter reperit i uenens.

¶ Si i uenenens uenens i uenens
fille i uenens. man[us] sup[er] apud suum
et sub pedib[us] ead[em] illi. h[ab]e sigilla
ponat i pl[ur]i hoie[m] z sub lapide p[ro]prietis
i uenens i uenens. z h[ab]e g[ra]tiosus omis in
micos u[er]u[er]e p[ro]prietis i uenens
malas. ita q[ui] inimica p[ro]prietis etia
si ei obitauerit m[un]d[us] loqui. Soler
reperit i uenens.

¶ Si i uenenens uenens sup[er] uenens
z man[us] p[ro]prietis ponat i pl[ur]i hoie[m]

z h[ab]e sigilla
firmiter
u[er]u[er]e ab
i uenens. fo
lece signu[m]
ab alia p[ro]prietis

et obediunt omnes creaturas et
reuelabitur et reseruetur tota. In
amensco remanet soler.

al. emant

Al. et rec. feras et tibi obediunt
omnes spiritus qui habitant in eadem
et c. ut hic.

Si iuuenens aquila faciat pene
i plaha et pennis capiet hestes
et honorificet ab eis hilibz et obedi-
ent et alia et intelliget ab hilibz
In eadem repit.

Al. Si iuuenens lapis ignis sit
la q est caputorno ille sfnabit et
uerens honores non desit acquir.

Si iuuenens i echire palom. pul-
cator cum poterit i fuitos pife
capiet. et si inter manus beluas
natiuerit non leget ab eis nec a
precella.

Si iuuenens homine stant i ma-
nu sua baruliter inuocant pua-
tur i quo iur metallo et reat i die
innotam uenit adu et obediēt ei
puncaps et tota natus tere. In
omnino repit.

Al. et ubi i uenit est maritus.

Si iuuenens natus ponat i phi-
ly et feras no leget ab aqua et ali-
genit ab oibz feroibz et dno rou-
bus tere. et erit omnes legules
et fides et uros legulis. In pma
gone repit. Al. pigne.

Si iuuenens figuram aquam feret
cu i oi emptione et uenditae iue-
bit et repit i p m tharores et ali-
et archela repit. Alibi i lapte u-
idi.

Si iuuenis aut iore suo foionm
portant et i aspectu eius caput ho-
minis et uirtus solis fieri multi-
pines et honorat ab oibz et magis
i terra. In pma gone repit.

Alibi feras est dices et lamper
supstus omnes et ab oibz accep-
tus est et uenit i pma gone
amros repit.

Si iuuenens uiri uenit coronat
haberet i capite ferent sup tonu
quom pax. et uenit quom oz ho-

al. mltis.

uines i collo suo stantes arctis
et sup ay ad iore arctis i mo-
du iore et manu sue erret ad
celi pnat i argento du ocauph
ad la pte. portans honorabil et
apud pncaps i pncaps q no
lucet. Et si teras mactet ad nre
buras et cetera feras sigilla et
rea i forma illa et pncaps q dem
uirtus tere. In pma gone re-
pnt.

Alibi et sup manu quom pnt hies
et celi manu suo leant et sup
caput iore arctis i modis
scoz pnat i argento et c.

Si iuuenens uiri uenit leoia
benem et pax et ut pax sgle
et sub pedibz eius draco dror
capit. et cantu religati. Et in
teram manu in hucius i quo
portat caput draconis pnat
et amensco. et sub eo iure et am-
bra. portans obediēt omis hies
et sps et angelus omis dicit et
clausu. sigilla. i rem et ai auis.

In arctis repit soler.

Alibi si quis feras amili istum
placabilis est oibz mulieribus
et obediēt ei. et si rengras quilibz
acquiescet uolunt tue. et si sub
pntens caput no uirtus in
sompus uirtu quicq uoluerit.

Si iuuenens uiri ascendet
sup aquila i manu i q hies
ponat i ayro ritho mltis am-
am alio. aban ante solis omi
i mane ponet i ayras sic albis
uirtus iure omnes in may
et obediēt ei omis hies. Et no
conent arnes colu bunas. In
amphroselinos. i. i arctis so-
ler hie sigilla repit.

Si iuuenens in equitate anam
et se i una manu hies semi
et i alia oreu extensu ponatur
i ante naler mirabil in pho-
ly nre enas omis tere. et si
sub nigris i oleo mltis tinger
fanas. menter illa q uenit et

al. uenit et no
ent com.

al. ai quo.

et non resistunt. si obediant ei. In
parte solet reperiri.

C Si i ueneris uirū stantē i ductu
loria habentē i capite galeaz et
manū gladiū euaginātū uel
cistrū ponatū i ferro duodeci
pli ad lapidē. portans unctū si
gulare bellum. In calcedonio so
let reperiri.

C Si i ueneris mulierē habentē
cruces sup manillas et i aspectu
eius uirū ad illā amittētēz cui
oculis ponat i auro duodecupli.
ad lapidē. et sub gemā ambra
ambra et lignū alacōs cū pōlee.
portans unctū omnes muliēs
et obediet ei omīs quāsq; tenet
et sub capitali i nocte pōt tenel
lar oīa i sompnis. In iacinto re
periri solet.

alibi. i iacinto albo ul' ginnato
ul' castaleo reperit.

C Si i ueneris uirū sedentē super
piscem et sup caput ei spanonē
hōis pone eū sup mensā i iuu
uio et nullis cū dextera manu
saturabit nisi cū sinistra. i he
lucetur cū hospitiū suis metū
qui emt suūstrari et rāchit cū
eo. In iaspide rubeo reperit.

C Si i ueneris uirū stantē erectū
uiriū et aerytis ei puella nuda
stantē erectā et sint capiti ei aza
caput ligatū. s. puella. In q. m.
teneat manū dextera sup collū
puelle. et uir aspiciat i uultū mu
lieris et uir aspiciat in rem pō
tū i ferro duodecupli ad ipm et
sub lapidē lingua pistori. i. uiri
pe et uiri et alimē et de sanguie
hōis ad pondus lingue. portans
unctū inimicos suos et nō po
terit stare ante ipm. nec latro
tā capiendi q. furādi omniū i na
te poterit i qua ipse fuerit. ualeat
i bello omni fens. sanar epilepsiaz
sigillū ei i cetera rubra sub collo
cūis suspensū nō pmitter eū
lante quā diu ibi fuerit et om

portantē nō lanabūt ames. Fe
rens nō habeat rē cū muliere u
gine. sanguinē nō tangat ignē
nō eranguat. nec ferrū i igne
mutat nec ferat pamar nec
auem nec carnes sup se habens
concaat. hūc tūlit pōt rex epio
tarum magna fuerit. et reperit
i magnere.

C Si i ueneris hōiem allatū i capi
te habentē pileū et i manu rami
arboris portantē ponat i calice et
hic anulus facit pfectā magiā
et pfigia multa et negotiaz i un
lib; et auget lac mulierū et tollit
fasiuaciones puerorū et oculūz
uulū. hūc gestabat ulires i sacri
fizijs deoz quia redit deo gntū.
In galatā reperit quā pby dicit
amalacitē gūstare. In mamagū
gūstare. magi uero uocat lapidē
Surrechid.

C Est pileū ex hūc urōdū quasi spū
media caput regēs. s. iūo pileū
d; generalit p capello. ul' pillen;
d; apilis quā capilū capitis re
gat. ul' quā ex pilis sit.

C Si i ueneris pegasēū. i. equū alani
ponat i auro ualer bellān b i cā
pētri bello pstat aurantā facit equū
uelocissimos custodit eq. lunos.
ualler om necturnas illusiōes bel
liferos. i. fons belloz. In lapidē
saphiri reperit. Alibi.

C Si i ueneris lapidē i quo sit equus
alar qui d; pegasus optim est
militantib; et i capētri bello bellān
b; pter aurantā et uellentatē et d;
uolentē eqs fures hūc lapidē
ab i fusiōe et acetis i summitatib; he
cū pstat arietē et uocat belliferis.
i. fons belloz.

C Si i ueneris andromatū. ul' lap
i quo sit andromatū. i. q. hē crines
spicos manū remissas ponat i az
gento resalhat amore uir uirū
et uxorē uelcōs et ad uictos et i r. oēs.
In gūstare reperit.

C Si i ueneris cālepiā. i. uignē hēntē

al' bazo.

al' pagonē sup capō
hōis.

manus suas ad modū anas et
renas et i capite triangulū ponat
i argento et sanat egrotos et sang
custodit. Alibi.

¶ Si i uenens lapidē i quo sit caesepia
ūgo i sculpm̄ habens manus ad
modū anas et renas et triangulū
sculpsit et i carterea hic ē solamē
post latore. requies post latore et
infirmitate. hic fessā et debilia cor
pora reparat sana et pfecta sanam
re custodit.

¶ Si i uenens spem̄tū uicē. s.
habentē anni spem̄tū et i dextrā an
caput spem̄tū et i sinistra auram
ponat i anno libent ab oī ueneno
comesto ul' bibito. In p̄sso repit.
Alibi. Si i uenens lapidē i quo
sit spem̄tū qui habet spem̄tū anni
an caput i dextrā tenet et i sinistra
auram. hic sine gestatis sine bibit
libent hōiem aueneno sup̄p̄o an
p̄andū ul' post.

¶ Si i uenens hāilē. i. uicē genufle
rum i dextrā tenentē clauā i ter
finente leonē ul' mōstrū ponant
i capro i campestry bello et p̄dextrā
singulare p̄ssoū ē. In uasp̄e re
p̄it. Alibi.

¶ Si i uenens lapidē i quo sit hāiler
genu flex' leus i dextrā clauā i ter
finente leonē sine aliq̄ mōstrū
Si quis hūc lapidē hūc i p̄dextrā
bello victor exister et pugil' sin
gulare ē p̄ssoū.

¶ Si i uenens uisū ul' sp̄tē. dimi
dentē duas uisus ponat i electo
redit astuti. ut dignitate deo et
hōibz placet. In herillo repit.

Alibi. Si i uenens lapidē i quo sit
uisus sp̄tē dimittēs duas uisus
utrisq̄. hic redit hōies astuti forte
et i p̄sso manēt et deo et hōibz pla
centē.

¶ Si i uenens hōies p̄tāter palinā
i manu ponat i anno et se gerētē
redit p̄tāter p̄nāpē et leniuolū et
placitū et gratū deo fiat castū. In
gusopisso repit.

¶ Alibi. In quocūq̄ lap' i uenens hōies
et ē. ut hic. redit ferēt se p̄tātes
et p̄nāpēs placitos et leniuolos.

¶ Si i uenens spem̄tū habētē i uerbo
cūm et uinā ponat i argento oibz
ei habitabit p̄tātes et ualer gna et
uacumētū. soler i aduāre repit.

Alibi. Si quis i aliquo lapidē
i uenens spem̄tū sculpsit hōies super
dextrā uinā et sup̄ auram cūm oibz
habitabit hōies et i arg' astuti et p̄tā
cūm fūm. et ardit hūc lapidē resi
stere oī uacuo caloz. hūc ei hēt a
canay sub quo i uerbo caput suū
et caudā uingit usq̄ ad cētanz.

¶ Si i uenens cētanzū. i. hōiem
i cui sinistra manu suspēdit lepur
in dextrā bacillū i quo sit testola
i fissa ponat i argento et p̄tātes
ab oī infirmitate custodiet. hic ei
dicit cētanzū qm̄ ipm̄ ferētur cē
tanzū qui fuit mag' achilis. In
calcedonio repit. Alibi.

¶ Si i uenens lapidē i quo sit cētanzū
habens i sinistra manu lepurē sus
pensū cū aurello. et i dextrā hāilū
i quo sit testola i fissa cū leure sus
pēsa. hic lapis redit ferētē se p̄
p̄tāte sanitate p̄tāti. et i uerbo dicitur
est q' cētanzū fuit mag' achilis
eo q' hūc lapidē i manu sua p̄tā
tur.

¶ Si i uenens sacanzū. i. archi i qua
sunt relique ponat i anno hic ei
p̄tāte osuat p̄p̄tāte uiguitate
et gratū deo fiat et hōibz. In uicē
soler repit. Alibi.

¶ Si i uenens lapidē i quo sit sacan
zū i modū capsule ferētē sacan
hic lapis redit ferētē se p̄p̄tāte
uiguitate ornati et facit eū gratū
deo et hōibz. licet sequat caudā ma
gū scorpionis.

¶ Si i uenens locustā marinā et sō
pedibz ei coruā illā ponat i anno
cū sauma herlu tūc p̄tāter i tolli
gendi aues et sompna bona. In
herillo repit.

¶ Si i uenens. Cētū p̄sso. magnū

al. cet' i uenit i fine
p̄ssoū et ē. ut h.

tuler. an. meo. timor
de. 7. tuler. sig. q. ex
timore. sic. p. car.

tuler. i. dorso. 7. alius. i. uentre. h. n. r.
sp. u. n. i. caput. cristati. superius
7. i. ferus. p. n. a. i. a. n. o. et. erit. fe-
lix. p. r. m. n. i. m. a. n. i. 7. i. n. i. a. n. i. o. i. b. u. s.
l. e. t. i. s. s. a. p. i. e. n. s. 7. a. m. a. b. i. l. i. s. r. e. a. p. e.
i. n. d. i. t. a. m. i. s. s. a. 7. e. r. i. t. d. i. n. e. s. i. n. p. i. t. e. a.
r. e. p. i. t. u. r.

¶ Si iueneris noue alii neli 7. erit
si ponat in ferro 7. i. oi. negotio pe-
tans erit p. s. t. 7. s. p. i. o. r. 7. s. a. g. a. v.
m. u. l. t. i. 7. n. a. b. a. i. r. e. p. i. t. u. r.

¶ Si iueneris lepre nuntie i. p. l. a. l. o
7. u. o. l. e. a. t. p. r. i. m. a. a. r. t. m. e. n. e. 7. f. i. g. u. r.
b. i. r. e. o. s. i. n. u. a. s. p. i. t. e. r. e. p. i. t.

¶ Si iueneris canē pone i. c. a. l. i. l. y.
et p. r. i. m. i. s. u. o. t. i. m. e. b. i. t. p. r. i. m. o. n. e. z.
et si ponat sup. caput p. d. i. o. n. i. s. n. e.
m. e. b. i. t. a. u. t. p. u. n. l. e. n. c. o. s. o. m. n. i. m. o.
b. u. p. e. s. t. 7. n. a. c. h. a. r. e. s. o. l. e. t. r. e. p. i. t. u. r.
A. l. i. b. i. s. i. i. u. e. n. i. s. l. a. p. i. d. e. i. q. u. o. s. i. r. a. i.
n. i. s. q. u. i. e. i. l. e. o. n. e. e. s. t. l. e. o. i. g. n. e. e.
n. a. n. i. e. 7. s. i. c. c. e. f. i. n. i. m. p. r. o. p. r. i. s. e. 7.
p. r. i. l. e. n. t. i. a. 7. a. n. i. s. m. o. r. s. u. s. n. o. n.
t. b. i. u. e. c. c. u. r. t.

¶ Si iueneris h. i. e. m. h. a. l. e. n. t. e. e. n. s. e.
i. o. r. o. n. 7. s. i. r. a. l. a. r. p. o. n. a. t. i. c. a. l. i. l. y.
p. e. t. a. n. s. n. i. c. e. t. o. m. n. e. b. e. l. l. i. 7. n. e. c. h. i.
r. e. r. e. p. i. t. u. r. A. l. i. b. i.

¶ Si iueneris lapide i. quo sit orion
h. a. l. e. n. s. i. m. a. n. u. s. i. n. a. e. n. s. e. q. e. i. f. i. n. e.
t. a. n. i. q. u. i. h. i. c. h. a. b. u. e. a. t. i. o. i. b. e. l. l. o.
m. e. t. o. r. e. x. i. s. t. e. r.

¶ Si iueneris aqua i. p. n. a. t. i. a. n. o.
p. r. i. m. u. s. u. i. s. e. r. i. t. l. e. p. s. u. s. n. e. c. p. i.
n. l. e. n. c. i. s. n. e. c. f. i. e. n. e. i. e. A. n. c. i. s. t. a. l. o.
r. e. p. i. t. u. r. A. l. i. b. i.

¶ Si iueneris lapide i. quo sit agni
q. u. i. p. e. s. t. a. q. u. a. r. i. o. i. l. l. e. p. e. n. d. u. b. i. o.
h. i. t. e. m. b. i. t. r. e. a. p. p. e. l. e. s. i. 7. f. e. b. r. e. q. u. i.
t. i. n. a.

¶ Si iueneris p. s. e. u. i. h. o. i. e. l. e. n. t. e. z.
i. m. a. n. u. d. e. x. t. r. a. e. n. s. e. 7. i. s. i. n. i. s. t. r. a. c. i.
p. u. d. g. o. r. g. o. n. i. s. p. o. n. a. t. i. a. r. g. e. n. t. o.
p. r. i. m. u. s. n. o. l. e. a. t. a. h. i. l. e. r. e. u. i. r. e. p. e.
s. t. a. r. e. n. e. c. i. n. i. c. h. i. a. i. f. a. b. a. l. i. q. u. o. u. i. n. i.
c. o. u. a. m. o. n. e. 7. n. m. a. r. t. o. s. r. e. p. i. t.
A. l. i. b. i. S. i. i. u. e. n. i. s. l. a. p. i. d. e. i. q. u. o. s. i. r.
p. s. e. u. e. q. i. d. e. x. t. r. a. m. m. a. n. u. t. e. n. e. a. t. e. u.
s. e. m. 7. i. s. i. n. i. s. t. r. a. c. i. p. u. d. g. o. r. g. o. n. i. s.

hic uerit fructus se tunc afulmie et
tempore tibi uerit 7. i. a. u. s. i. o. i. n. i.
t. e. m. o. n. i.

¶ Si iueneris p. n. a. t. i. a. q. u. a. i. e. a. s. i. g.
f. i. a. t. g. o. r. g. o. n. i. s. p. s. o. n. a. p. o. n. a. t. i. f. e. r.
i. o. s. a. c. i. a. s. a. r. u. i. s. t. o. u. e. s. 7. s. t. i. g. n. a. s.
p. e. l. l. i. t. a. m. u. l. i. e. r. o. s. q. u. e. s. i. g. n. i. t. s. a.
g. u. n. e. p. u. e. r. o. z. 7. u. e. c. a. r. n. a. s. i. l. l. u. s. i.
o. u. e. s. 7. i. n. g. e. m. e. b. i. t. e. r. e. p. i. t.

¶ Si iueneris amica i. m. u. l. t. a. t. e. n. e.
r. e. m. p. o. n. e. i. a. n. n. o. 7. e. u. e. n. i. e. n. i. f. i.
g. u. r. e. t. s. i. a. i. e. o. f. e. c. e. r. i. s. a. r. a. u. l. u. a. m.
u. e. a. n. o. e. r. i. b. i. t. e. r. n. a. 7. f. i. g. u. r. m. u. l.
t. a. s. 7. u. o. r. n. e. o. l. o. r. e. p. i. t.

¶ Si iueneris buffone pone i. ferro
et pone sup. h. o. i. e. z. q. u. i. m. u. l. t. a. l. i. u. i. n.
r. e. f. i. c. i. u. e. n. e. n. o. e. t. m. i. n. g. e. t. p. l. e. e. t.
s. i. e. p. r. e. s. s. u. s. p. e. c. i. a. c. y. n. o. s. e. i. m. h. i. r. e.
i. u. b. u. f. f. o. n. i. s. c. a. p. i. t. e. r. e. p. i. t.

¶ Si iueneris sanctu i. u. o. l. u. e. t. e. z. p. i. l.
l. a. m. s. u. a. p. o. n. e. i. s. t. r. o. e. t. s. e. p. e. l. l. i. i. n. e.
t. i. o. e. y. e. r. a. t. 7. f. i. g. u. r. e. n. t. i. n. o. p. r. i. o. u. r.
r. e. p. i. t.

¶ Si iueneris h. o. i. e. m. n. o. u. e. b. a. t. i. t. o.
t. u. m. p. e. d. e. s. 7. c. r. u. m. m. a. n. u. 7. b. r. a. c. h. i. a.
7. m. e. d. i. u. c. o. r. p. p. o. n. e. i. a. u. i. c. a. l. i. d. o. p. r.
t. a. n. s. n. o. l. e. a. t. a. m. u. l. t. i. n. e. e. e. r. i. b. i. t. s. a.
q. u. i. s. 7. n. o. r. n. e. o. l. o. r. e. p. i. t.

¶ Si iueneris a. u. e. i. a. d. s. i. g. n. a. i. q. c. o. m. e.
d. i. t. a. r. n. e. s. 7. s. i. r. c. o. m. e. d. e. p. a. m. s. u. a.
p. o. n. a. t. i. a. r. g. e. n. t. o. p. r. i. m. u. s. a. c. a. p. i. e. t. a. i.
a. u. i. b. i. a. u. o. l. a. n. t. e. r. e. i. t. l. e. m. a. 7. i. n. g. n.
s. o. p. i. s. s. e. r. e. p. i. t.

¶ Si iueneris feram i. u. l. t. i. n. a. t. i. t. e. l. l. o.
u. l. s. a. g. n. i. t. o. n. e. i. c. a. l. i. l. y. 7. p. r. i. m. u. s. d. e.
n. a. r. o. c. a. p. i. e. t. o. m. n. e. s. f. e. r. a. s. i. l. l. e. s. i. c.
i. n. p. r. a. s. s. i. o. r. e. p. i. t.

¶ Si iueneris h. o. i. e. m. s. e. d. e. t. e. z. i. m. e. s. a.
p. o. n. e. i. a. n. n. o. 7. e. r. i. s. l. e. n. e. f. o. r. t. i. m. a. n. i. s.
i. n. a. l. i. r. i. s. 7. i. h. e. r. m. o. 7. p. r. i. m. u. s. a. m. b. u.
l. a. s. a. b. o. i. l. y. h. o. n. e. s. t. e. l. o. s. p. i. t. a. t. e. z. s. i. n.
i. a. a. n. n. o. r. e. p. i. t.

Quibus p. o. r. e. s. i. g. i. l. l. i. s. s. i. g. n. o. z. p. o. s. s. i. g. i. l. l. a. c. e. l. e. s. t. i. u. i. u. n. i. u. e. r. i. n. i. s. s. e. g. r.

Si iueneris sigilla de nam i. g. n. i. s.
i. s. a. n. i. e. r. e. l. e. c. e. r. e. 7. s. i. g. n. i. t. u. m. p. o. n. e.
i. e. t. l. e. b. i. s. g. r. a. m. p. r. a. p. u. z.
7. p. l. o. z. 7. n. o. t. i. m. e. b. i. s. f. e. b. r. e. s. a. l. i. q. s.

i. xxiij. libru tenentem pone i. a.
mentis equaliter. s. auro. argē
to. ferro plumb. cupro. z. stinguo et
uino argento. portis tanta sapia
habundabit. ut nemo possit ei re
sistere. z. ppetua sanitate gaudebit.
omnes causas z. placati uiuet
z. uerbum ei placebit oibz. In a
ebate reperit.

Alibi.

In quocūq; lapide iuuenens mei
auri habentē alas i. pedibz. et in
sinistra manu uirga s. ppetua iuo
lutam. qui huc habuerit tantam
habundabit sapientia z. fortuna.
ut nemo possit ei resistere ppetua
gaudebit sanitate. gnatu est ad
et omi ppulo. **z. auro lune.**

Si iuuenens lunam. i. mulierē
secentē i. riu aque. pone i. argē
to z. omis ei portis secentē erit
i. mari z. i. terra z. ginnosus erit
et bona uita ducet. In lenilo re
perit. Alibi.

In quocūq; lapide iuuenens lu
nam. ul. solem sculptū seu aliq
moy i. pressu ille ppetua osecantia
osecantus ē. Et qui illū semper
fecit fert bona uita ducet.

Corpor. celi pno.

Si iuuenens figuris corpor. solis
z. lune ul. stellar. pone i. argento
z. portis recipiet bene ap. n. ap. i.
re. z. i. sompnis uidebit futurū z.
sanus uiuet. In saphyro reperit.

Si iuuenens figurā solis eclipsis.
i. corpus solis sursum z. corp. lune
uorsum. et terrā uorsum pone i.
auro. portis uiuet i. honore et p.
saet morte suā ante. In uaspide
reperit.

Si iuuenens eclipsis figurā. lune.
i. corpus solis sursum z. terrā i. me
dio. corp. uero lune uorsum pone
i. argento. diues erit portis z. se
cabit pcellas maris z. p. uidebit
futū in terra z. nō timebit. In cri
stallo reperit.

Si iuuenens draconē celi. i. laus

in quo eclipsat sol z. luna. cui hoc
est figurā. s. draco uertens ut
caulus i. ore auti hns pone i.
auro z. argento equalit. portis
nullū timebit ueneni si aial ue
nenosū ab oibz. diligerit z. timebit.
tutus erit ab oī malo. In ceculo
soler reperit.

Si iuuenens sigillū i. lapide sculp
ti. s. i. uaspide rubeo. hōiem hēn
tem ad collum elipū z. i. capite ga
leā gestantē z. erenti tenentē gladi
um. s. ppetua portis. uidebit. hē ad
collū suspēsu gestis nullū licet
fortissimū timebit in mari. Na
i. oibz. z. omi omis uictor erit.
p. ualebit marie i. plus maris
die i. qua gestantū aia. s. fert fo
nore. hui. uir i. argento malo. In
lunat.

Si iuuenens i. iacuro albo equum
sculptū sup se ardentū ap. uictū
ferentē hui. uir signa i. oibz. cau
sis z. placans talē agnosces. ut re
bus z. libis se gestare. exornat. ac
tis esse placidū. uerū car. amabi
lem demonstrat hui. uir ē maior i.
auro.

Si iuuenens i. corneolo sculptum
hōiem secentē z. mulierē ante eū
stantē aut capiti ad uenes dēpēnt
uiri sursum respiciat. hui. uir sig.
lunulo auro portis sigillū duo
uenes ul. uelies exequato nutus
q. sub lapide uelentia z. ambra.
er que z. quā ex eo rengeris tue ho
bedientie z. uoluntati oculosq. tibi
libidines faciet.

Si iuuenens i. emante. equi spmū
tem feruax. z. de sup uirū secentē
et secentū i. manu tenentē. hui. sign
lū ualeat his qui prestare euent
uā grām regendi. s. fert z. orens
prestares ipm gestū fauētes hui.
sigillū i. anillo auro z. argēto pp
suo z. ei portis. i. z. exequato fieri
uilem.

Si iuuenis i. crisolito. hōiez alitū
accensā cautelā i. manu tenentē

al. alari.

- he gestantē duntē facit. In auro
purissimo agnoscat unior eē.
- S**i i ueneris i cristalo muliere in
una manu tenentē pissei r i alia
aurem. he i capiedis pissei r i amb
ualer i argento anulo portari debi
utraq; pforato uti q; ab utraq; pte
possit uideri.
- S**i i ueneris i aliquo lapide pnofo
sigilli. s. cornuū aial equū gesta
tem i feris qui capra nubar dime
diam hee i pūbleo anulo hitum i
alendū bestis r domādis maris
ofert gratiam.
- S**i i ueneris sigilli. s. mulierē sup
equū tibi emantē r ante illū arbore
salipm multā grānā uenādi ofert
r pstat.
- S**i i ueneris sigilli i turelesq. s. uir
fieri genib; suis respirēt; er
pūm tenentē i emēto ul nērendo
caste tūctat mariam ofert grām
i emēdis r uenēndis. r i optimo
auro ferri ulet.
- S**i i ueneris i pte sigilli. turtē
r olue mmiū tenentem. i argēteo
anulo reai referas a uens i uimle
ris r i auius ubi fueris uillis
qui ai manu dextu comēat sa
turabit. s. omnes te aspiciēt et
mirabuntur.
- S**i i ueneris i aliq; lapide sigilli. s.
scorpionē r sagittariū inter se pug
nantes i anulo ferreo pone figat
ei i certam expme r quosq; eua
dem certā tenentis. i ter se discorān
tes ad iuicē ppenaliter facies ama
tores.
- S**i i ueneris sigilli. s. semiloue;
r arietē he i anulo argēteo pone r
quosq; eua tenentis discorātes
pacificabis.
- S**i i ueneris sigilli i uacuo ma
rino. s. semifemina r semipisse
teneat; i manu sua spualū r i
altera ramiū hee i anulo auro ob
rzo pone r sigillo ceruo copri in
pugno uelūi strere teneas r i in
libilis oib; apirebis.

- A**ur i ueneris r resurgens dē obusi
eo q; splentore obradiat ac fulgo
re ē ei coloris opmū q; ebriet. ophuc.
grea aron. uocant. lamina uero
reunissima ex qua i adimē filla
aurea lūthea nūcipit.
- S**i i ueneris sigilli aureū uir et
de sup; manu signū auras fan
entē r aliquot stellas in se faul
pms. hūc reai referas r mellea
r fructus regionis i qua fuerit
nulla tempestate periclitabit.
- S**i i ueneris i sigillo hūilissai r yma
gūnem ai psona feminea sit et
in altera spens. illū sigillū reai
fens r oia uenenosa r repalia
aialia i pūne tūctare poteris.
- S**i i ueneris i cornicolo sigilli.
s. basiliscum r draconē pugna
tes r caput bonis de sup; hee ad
collū suspēda r si ai aliqua bestia
qualisq; sit fūis pugnatūris
uicta subcūter.
- S**i i ueneris i gūgare sigilli. s. nu
dū i flatū r alū bene i ductū et
coronātū r tenat i una manu
syphū r i alā ramiū pone i quo
libet anulo r ois febriat; feat;
referens p rōdū sanabitur.
- S**i i ueneris sigilli. s. uir stātes
caput bonis r pedes aquile hēntē
hee sigilli i certā expme r pūm
centū reai portat. r nō iucies ali
quē qui tibi male loquantur.
- S**i i ueneris i diadēo uir mag
nū r reai hūtes i una manu di
abolū r i alia spentē r sup; hūme
rū solem r lunā r sub pedib; ei
leonē hee i anulo plūteo pone r
lapide iudicē arthemisie r femi
grea. et reai sup; ripum aque fe;
et i uca quē uis de malignis spi
ritib; r hēbis responsū requib; q;
q;stiens.
- I**n raspide uiridi obsauro si i ne
ueneris sigilli. s. uir stātes fas
sicuti hēnt; ad collū ferentē;
grūssos rēnes r amplas spatulas
hēnt; pstatū er. s. i medicus

uis iqua dicitur et qualiter habere
possit. Omnes enim dicitur habere
sunt et dicitur et aqua ubi dicitur
fuerit oio curat.

**Lapidum secundum magnum fiam
asium esculatum.**

Ammas sua forma silis est castule
quae nec igne nec fumo rumpit. pro
terea sanis sua natura resistit in
gremio nec fugat spem totam et nullo
rem. Percedit amore. si per vigilia
non fuerit dicitur. et quod vixit cui
i sinistro brachio valet omnia ut magis
et nana sompna ac omnia et dicitur
et sustinet. qui hinc lapides i castro si
gunt ut i plubo i castro. per namia
castra ai pua peritione i fragmenc
solunt. Et hoc pua magis non
arabit ferri nisi oio magis au
ferit potera at ab eadem ferri. Et aut
aliter genus adamans qui vixit
et ambia. qui facit rumpit sic et
ballis. care et minus oio est plus
qua una silis sua forma no nullo
et rumpit vixit magis sui sine du
bis et ai ferro sua vixit curat.

Saphyris puritate iouis ofortur
cor et dicitur et dicitur. ofuat mbaa
et suas virtutes valet omnia febres ue
nem et aurtice. ofortur vixit et o
feruat pice tollit de corde iudiam
maligna. stringat tumor et fiam lo
muer aurtice. huile et castitate de
signat. valet et dicitur et ma
gio quia per virtute ai et ne car
umans. solunt et puares. si
color similis e celo sereno. et ap
ficus tymponi stringat sanguine
et nullo fiam. omnia numero. et
fermatu fiam. si sua virtute no pr
vit per casti hinc ract amia. per qd
amulit omnia virtus.

Aderant spiritus virtutes suas i silis
malo ai color est nullo de mulla
i similitudine fiam salute. no bu
curat et hinc dicitur curat ofuat
vixit virtute sua ofortur memoria

et nana. spiritus hinc et cor fiam
et i silis. et omnia dicitur et
et fiam dicitur.

Abi fiam dicitur. et dicitur habere
originem ab hinc. in se ai nemo
nigro alba et dicitur i castro. i
fiam dicitur. est ract. ai ma
cilio dicitur. et hinc duobus magis
nana ofortur et dicitur et fiam
fiam dicitur. et dicitur et dicitur
macilio fiam dicitur. q. ofortur et
loa et fiam silis dicitur. Et si p
i igne ne rumpit et valet et omnia
nem. Ille vero qui hinc macilia
fiam nana dicitur fiam hinc. pla
cent forte et fiam dicitur.

Jupiter dicitur et dicitur i uentre
ul capite capitis q sub eo dicitur
est fiam lapide que aleris no
catur ai aspretus e fiam castal
obscurus. fiam hinc ofortur
et metore i bellis gunt et honoati
dicitur ai dulcedine uerbor au
ferit hinc fiam portat i ore et ad
luxuria pueat puares et corai
amice et dicitur fiam fiam.

Stella amoris per sua virtute
ofortur leillum. et omnia alios tal
i pleionis similis e fiam dicitur. si
am pullore uixit tollit suspiria
resistit mima et cor fallans.
remouetq i similitudine epnato
et subtilat i uentre i tellect astomi
co ena aufert uerolitate. et fiam
hinc. exaltat. valet q ad amore
quia matu mouit ract ai mag
delectatione. et vixit mima fiam
at merem alia. et i cend fiam
mami si soli apponit. et ut iam
exptis fiam.

Per granulos mios solis i silis
ambie splendentes fiam ract
non. q p se fiam motu hinc fi
gunt hinc sus plentat i uentre
vixit. et fiam aqua q e bene
fiam. resistit hinc maline
ue ract hinc et hinc et fiam
stringat sua fiam dicitur. et dicitur q
q dicitur et dicitur. et supra omnia

Lapis sua claritate demonstrat.
amoremque subitanea defendit potestate.

Lapis natar p uirtute maris
pmissus est colorib; uariis et
multis tunc septem spes habet
ualer roropias et febrib; calidis
et mitigat famuliam et hilitiam
et uirtutes colorat. et in magnis
faciens facit animu seaurum et
omne fluxu sanguinis stringit
hircu et suadere. stringit etiam
miltieres sic qd non capuit. uisus
subnial et omne fustinationes
ac malefium expellit. et i argere
potenti dcler.

Luna pducit lapide gignatis q
si trinitis fuerit et ai aqua i potu
tatis mulieri si corrupta fuerit
stam uinabit etiam. ita sua in
uoluntate. Si autem uirgo fuerit
no uinabit. fugat etiam spiritus
et famuliam de corporib; huius
nis. et etiam odore suo fugat ser
pentes. et ualer multu roropi
as ac mulierib; i potu. et sua
pulus afortit optime dntes
lassatos.

Etiopia gema uirtus est cor
pore cu sanguineis gunt. nuz
stella triline eam format. et
si hanc gemam i aqua elam
pntiens sic qd ruy solares ei
pccantur subito aere sangui
neii transfere facit. Sic qd sol
uolus uatuz obscurus quousq
remoueat. Cu hec gema pnt
homo esse sui. quia si uingit
ai elinopia plam hoiem redit
i uisibilem. restringit sanguine
et asperu uenenu destruit. Et q
eii habuerit non erit accept.

Daurion gema dicta est a pi
tem lesna in qua uidebis septem
colores et i ipi queliter spem
planetaz possit suas uirtutes
fiat ei hoiem amice et de uir
tutib; sanum. Et si oriente
sole quis pfererit ista gema

illa die no poterit esse metus.

Iacantis sine rubinis secundu
claritate ul obscuritate aeris se de
mostrat. et dico qd gignatis ma
gis finis est. et i hac gema repuit
magne pfectiones. Confortat i
omnib; uirtutib; uim. anobis au
ferendo suspensiones uanas et cetera
tristitia de corde. resistit etiam pe
sillente aeris et uerub; et mclib;
aut fortitudine fugat uenenum
et omnes humores corporis equat
p suam uirtutem. Et a sole ralis u
tis ei data fuit et ut nostris cor
poribus sanat salute.

Diaxos si ai ipi tangatur homo
morbus potit suis uirtutes. si
positus est i aqua naturalit ue
nunt demones i uacat et sua
figura similis est leallo.

Alleston si accedit nuz natalk
ertinguntur sed semp uunt et
splendet ut stella et est similis
ferro. Alias uirtutes no dico ipi
habere licet qd aliqui dicit qd na
ler ad amorem.

Magnes p sua uirtute adit fer
rum. et hec uirtute i dia maior.
alia spes magnens est uenies
de etiopia que fugat feru. est et
alia spes magnens coloris qd
atrabit carne humana ad se. ma
gues reformar amorem uirtute uir
et uorem et facit potantem gano
sim et secundu. et si huius suspen
onem de uore tua pone huc lapi
dem plane et ante sub capite eius
dormiendo sic qd no sentiat. Et si
fuerit fidelis uoluit usus mari
tum qd amplexando ipm. Si aut
fuerit i fidelis uirtute fugit ab ipi
qd timens. et huius simile facit ad
mans uirtute. si magnes pulueri
zetur et ponat sup carbones uing
accessos i quantoz pnb; domi stin
uicebit domus ntere et cetera. Et
hos tres lapides pducant ab in
fluentis maris. et etiam saturum
in eis habet partem.

Carbunculus lucet i obscuritate
et obscurat i igne sicut carbō mō
tuis. et si balneatus fuerit i aqua
revertit i claritatem. et si spēs sūt
duodecim.

Grisopissus disponit ad lucē et i
uere apparet ut ignis.

Epistres qui lucet fortificat cor
et fugat omnes tēpestates a fric
tibz terre. et si postus fuerit ad so
lem erit ignem i aqua feruēte
statim refrigerat. aues i lacustas
fugat et omnia q̄ fructus terre
ledunt.

Ameristus habet colorē uolacem
tollit ab hōie p̄uās agitations
i soluti facit ipm̄ ualer ad i rellec
tum i ann ebrietatē et h̄ quq̄ spēs
s̄ qui h̄ colorē uolacem melior ē.
Et h̄ lapides sup̄ uires formant
i sole i feriores uero alina.

Eminus atomus h̄ origine
qui ciste eū gestat unūq̄ moriet
a siluine roturru i castro ulla
ul' uino in qua sicut nō poterit
cadere siluē. quia hic lapis h̄
resistit p̄ uirtutē suā scdm̄ libellā.
uoler ad uincendū p̄lia i bella et
ferit dulca sopnia i quiete sine ē
bulatione.

In alpibz septentrionalibz nascit̄
stallus factus de uine. in qua se
cundū commū opinionē qui op
postus soli erit ignē. postus in
ore extinguit sicut. in his cū mele
fiat mulieribz copia lactis. i mul
tim ualer uelox felis quia facit
eū cessare.

Endros p̄ uirtutē suā anabit aē
i aqua d̄ansat tamē uer qd̄
deco egrediat̄ p̄spirantibz.

Eliam nascit̄ in uentre pulli
prouidus p̄m̄ rubens ē i ualer
lunaticū p̄ssionē i illi qui adstul
tū mouet q̄m̄ frigidū facit
i placētē. sedis uige: est aufer
nam i febres i meo uide meo ē
magua uirtus quia x̄ oibz h̄cō
ribz tollit ḡnedine.

In mar rubro nascit̄ corallus
qui lignū est dū est i aqua
cōhopnis. sed extinet̄ ab aqua
et ab aere metus p̄ natura sūt
lapis. Resistit fulmini i tēpe
stat fugat spēs i aduā morbi
fiat forma p̄ssionem multi
plicat fructus. i fortat stomachū
i stringit sanguinē. et rep̄tū
albus i rubrus quos credo esse
eiusdē uirtus.

De marinis coelis nascunt̄ nū
gare. s̄ ille que de celesti uice
maturnali p̄reant̄ credo i uir
tute magis i plenis de celesti uo
re omnes p̄reant̄. i uirtū i uo
lore sentit̄ reformant.

Gallasia si p̄uio iacēt i igne
nunq̄ capiet̄ colorē quia sua
natura uult q̄ frigat̄ sūt semp̄.

Corneola uirtutē uas i strū
git sanguinē d̄uoluit mem
bro fluentē p̄ uirtutē q̄ i ca spi
rit.

Ibi facti sūt lapidibz sacans
et ibi sūt scripte digniores. Et
de herbis i plantis nō nacti uo
go lectore q̄ nō de dignetur q̄
h̄ reliquo medias ut de his
dicant̄.

Petrus de gnoldis scripsit.

72. 14. 1021

72. 14. 1021

72. 14. 1021

